



Výsledky Tříkrálové sbírky / str. 3



Začínají zápisy do škol / str. 7



Basketbalistky tvrdě bojují / str. 15

## Počasi přeje stavebním pracím na kanalizaci .....

I v novém roce oprava kanalizace pokračuje. Problémy se v těchto dnech vyskytly při rekonstrukci na Stanislavově ulici, kde se provádí oprava největšího potrubí o průměru 800 – 1200 mm. V únoru budou pokračovat práce od ulice Na Příkopech ve směru na ulici Zábřežskou. Budou časově koordinovány s výstavbou na ulici Stanislavova. Ve spolupráci s projektanty byla na přelomu roku vymyšlena nová, šetrnější varianta trasy kanalizace – v zelené ploše mezi ulicemi Zábřežskou a panelovými domy. Dřívější projekt totiž počítal s tím, že se bude postupovat ve směru stávající stoky, což by znamenalo vykácení 2/3 stromů v této lokalitě. Obdobně se našlo řešení zachování zeleně (vzrostlých lip) u jižního obchvatu, kde i přesto bude muset dojít k vykácení 5 stromů, za podmínky náhradní výsadby vzrostlými stromy. U krytého bazénu se opravuje hlavní přivaděč k čistírně odpadních vod o průměru 1560 mm, kde je používána technologie bezvýkopové metody, tzn., že do stávajícího potrubí je vsunut polyetylenový rukávec napuštěný pryskyřicí. I

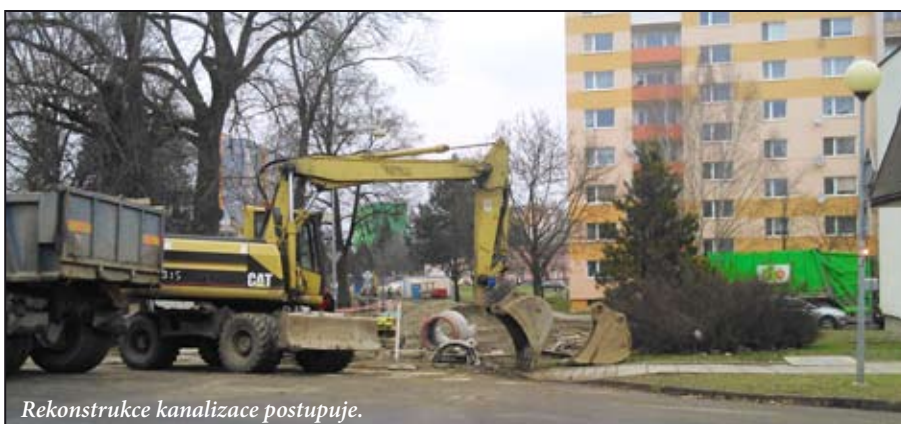

Rekonstrukce kanalizace postupuje.

zde stavba narazila na problém, kdy se v trase kanalizace objevili neočekávané stavební objekty, slepé kolektory, které budou muset být odstraněny. Stavební práce pokračují plným tempem také na zmiňované čistírně odpadních vod, kde probíhá kompletní rekonstrukce jednotlivých stavebních objektů a technologického zařízení, které má za cíl zefektivnit účinnost ČOV.

Současné počasí je téměř ideální pro stavební práce na kanalizaci – země je mírně omrzlá, což způsobuje menší blátivost. Město ve spolupráci s hlavním zhotovitelem (OHL ŽS), SSOK a objednatel (VHZ a.s.) již aktivně pracuje na realizaci finálních oprav povrchů komunikací a chodníků v oblastech zasažených výstavbou kanalizace.

Odbor SURI

## HURVÍNKŮV POPLETENÝ VÍKEND



Divadlo  
Spejbla  
a Hurvínka

sobota  
28. března  
v 15 hodin

předprodej  
od února

## Starosta informuje ...

**Něco pro seniory** - Město podalo žádost o zapojení do projektu „Senioři komunikují“. Jednalo by se o týdenní bezplatný počítačový kurs v našem městě, který by byl hrazen z nadačního fondu manželů Václava a Lívie Klausových. Pokud naše město bude vybráno, přijedou školitelé placení nadací s počítačovým vybavením, město poskytne prostory a senioři, kteří se přihlásí, se mohou těšit, že získají počítačové znalosti. Určitě se budou hodit k budoucí společné zábavě s vnučky či pravnuky.

**Oprava úseku dálnice R35** - V letošním roce začne oprava dálnice R35 od hranice okresu směrem z Olomouce do našeho města. Po zprovoznění jednoho pruhu dálnice bude opraven i druhý pruh dálnice. Protože je na trase most, oprava si vyžádá nejméně několik měsíců omezení jízdy jedním pruhem.

**Rekonstrukce plynu** - Jako by nebylo dost výkopů v našem městě při opravě kanalizace. Začátkem června se k výkopovým pracím kanalizace přidají výkopové práce při výměně plynového potrubí v ulici Hradební, Zámečnická a Lékárnická. Ulice Lékárnická bude po opravě plynu kompletně zrekonstruována. Obyvatelé města se dočkají nového chodníku, veřejného osvětlení a dešťové kanalizace. Ulice po rekonstrukci bude průjezdná oběma směry, tak jak byli obyvatelé našeho města zvyklí před 20 lety.

**Veřejné osvětlení na ulici Květná** - Občané na ulici Květná se dočkají po více než 2 měsících strávených přes noc bez veřejného osvětlení v nejbližších dnech jeho opravy. Po nezdařeném prvním výběrovém řízení před Vánocemi, kdy se přihlásil pouze jeden uchazeč a požadoval za opravu 280 000 Kč, bylo výběrové řízení zrušeno a po novém roce vyhlášeno znovu. Vítězný uchazeč, tentokrát již z více kandidátů, nabídl cenu cca 215 000 Kč. Důsledné výběrové řízení se vyplatilo a nezbyvá než si přát pár dní teplejšího počasí, aby mohla být rekonstrukce veřejného osvětlení na ulici Květná dokončena.

Pokračování na str. 4

## INFORMACE

### Sběrný dvůr odpadů

Prinášíme informace o nové pracovní době Sběrného dvora v Mohelnici, a o změně cen u některých druhů odpadů.

#### Otevírací doba (platná od 1.12.2014):

Poslední příjem odpadů do zařízení bude max. 15 minut před ukončením otevírací doby.

Pondělí	zavřeno	Čtvrtek	9,00 -18,00
Úterý	9,00 -18,00	Pátek	9,00 -18,00
Středa	9,00 -18,00	Sobota	9,00 -13,00

#### Ceník odpadů (platný od 1.1.2015):

kat.číslo	Ceník odpadů	jednotka	občané	firmy	omezení
		kg/kus	Kč/ jednotka	Kč/ jednotka	kg/ks/ měsíc
13 02 08	Jiné motorové, převodové a mazací oleje	kg	0	8	
15 01 02	Plastové obaly (pouze PET lahve)	kg	0	2	
15 01 02	Plastové obaly	kg	0	4	
15 01 10	Obaly obs. zbytky nebezp. látek nebo obaly těmito látkami zn.	kg	0	11	
15 02 02	Absorpční činidla, filtrační materiály, čisticí tkaniny a ochr. oděvy znečištěné	kg	0	11	
16 01 03	Pneumatiky z jíz. kol, osobních aut, čtyřkolek, zahradní techniky - bez disků	kus	10	35	4 ks/měsíc
16 01 03	Pneumatiky nákladních aut	kus	500	800	
16 01 03	Pneumatiky traktorové bez disku	kus	700	1200	
16 01 03	Pneumatiky - vzdušnice osobní	kus	2	20	
16 01 03	Pneumatiky - vzdušnice nákladní	kus	50	100	
16 01 20	Sklo (autosklo)	kus	50	200	
17 01 07	Směsi nebo oddělené frakce betonu, cihel, tašek a keramických výrobků	kg	2	5	75 kg/měsíc
17 04 11	Kabely neuvedené pod č. 170410	kg	0	0	
17 06 04	Izolační materiály neuvedené pod čísly 17 06 01 a 17 06 03	kg	5	10	
20 01 01	Papír a lepenka (noviny, časopisy, knihy bez vazby)	kg	0	2	
20 01 01	Papír a lepenka (znečištěné)	kg	2	4	
20 01 02	Sklo (lahve, tabule, luxfery)	kg	2	4	
20 01 02	Sklo (znečištěné, drátosklo)	kg	2	8	
20 01 13	Rozpouštědla	kg	2	20	
20 01 14	Kyseliny	kg	2	22	
20 01 17	Fotochemikálie	kg	2	20	
20 01 19	Pesticidy	kg	0	20	
20 01 21	Zářivky a jiný odpad obsahující rtuť	kus	0	0	
20 01 21	Výbojky	kus	0	0	
20 01 23	Vyřazená zařízení obsahující chlorfluoruhlovodíky (chladicí zařízení)	kg	0	20	
20 01 27	Barvy, tiskařské barvy, lepidla a pryskyřice obsahující nebezpečné látky	kg	0	20	
20 01 29	Detergenty obsahující nebezpečné látky	kg	2	22	
20 01 33	Baterie a akumulátory, zařazené pod čísla 16 06 01, 16 06 02	kg	0	0	
20 01 34	Baterie a akumulátory neuvedené pod číslem 20 01 33 (monočlánky)	kg	0	0	
20 01 35	Vyřazené elektrické a elektronické zařízení obsahující nebezpečné látky	kus	0	10	
20 01 38	Dřevo neuvedené pod číslem 20 01 37 (kmeny, větve, výrobky na bázi dřeva)	kg	0	10	
20 01 39	Plasty (fólie, plastové výrobky, nemá charakter objemového odpadu)	kg	0	5	
20 01 40	Kovy (dráty, plechy, trubky, vodiče)	kg	0	0	
20 02 01	Biologicky rozložitelný odpad (tráva, listí, zelenina, ovoce, keře)	kg	2	5	
20 03 01	Směsný komunální odpad	kg	5	10	
20 03 07	Objemný odpad (dřevěný a čalouněný rozlož. nábytek, matrace, peřiny, koberce)	kg	0	5	75 kg/měsíc

*Petr Kapl, odbor stavebního úřadu, rozvoje a investic oddělení hospodářské správy*

## Z jednání rady města

### 3. schůze Rady města Mohelnice ze dne 8. 12. 2014

- rada města (dále jen RM) schválila opatření upravující chod a fungování Jednotky sboru dobrovolných hasičů města Mohelnice,
- RM doporučila zastupitelstvu města schválit pravidla pro prodej bytů Za Penzionem 1 – 10 a uložila vedení města seznámit s těmito pravidly občany,
- RM rozhodla vypovědět smlouvu o správě a údržbě veřejné zeleně,
- RM rozhodla uzavřít smlouvu o poskytnutí služby „Likvidace odpadu ze sběrného dvora odpadů v Mohelnici“ se společností SITA CZ a.s.

### 4. schůze RM ze dne 17. 12. 2014

- RM schválila změnu č. 95 – uvolnění částky 2.920.286 Kč z rezervy města na pokrytí nákladů na rekonstrukci ul. Školní a parku Pod Hradbami.

### 5. schůze RM ze dne 22. 12. 2014

- RM vzala na vědomí oznámení Ing. V. Šmelka o odstoupení z funkce jednatele společnosti Lesy města Mohelnice, s.r.o. a plán prací a rozpočet nákladů a výnosů společnosti na rok 2015,
- RM schválila zadávací dokumentaci veřejné zakázky malého rozsahu „Rekonstrukce kostelní věže“,
- RM vzala na vědomí závěry veřejnosprávních kontrol hospodaření s finančními prostředky obce za rok 2013, průběžných kontrol hospodaření s finančními prostředky obce za rok 2014 u těchto příspěvkových organizací města Mohelnice: Mateřská škola Mohelnice, Hálkova 12; Mateřská škola Mohelnice, Na Zámečku 10,
- RM vzala na vědomí závěr veřejnosprávních kontroly čerpání finančních příspěvků poskytnutých z rozpočtu města v roce 2012 a 2013 u obchodní společnosti Mohelnické kulturní centrum, s.r.o.
- RM uložila Ekonomickému odboru předložit změnu zakladatelské listiny společnosti Mohelnické kulturní centrum, s.r.o. – rozšíření činnosti o provozování krytého plaveckého bazénu,
- RM rozhodla o vyhlášení výběrového řízení na jednatele společnosti Mohelnické kulturní centrum, s.r.o. a jmenovala hodnotící komisi: Igor Machálek, Mgr. Jiří Ruprecht, Ing. Antonín Navrátil, Jana Kubíčková, Ing. Vladimír Daněk a zástupce Ekonomického odboru.

### 6. schůze ze dne 30. 12. 2014

- RM schválila přijetí dotace od města Loštice ve výši 1.746.824 Kč jako poměrnou část výdajů na vybudování „Cyklostezky Mohelnice – Žádlovice“. Jelikož náklady byly uhrazeny z výdajů města, převádí se tato částka do rezervy města,
- RM schválila přijetí dotace od Krajského úřadu na výdaje sboru dobrovolných hasičů ve výši 4.000 Kč a její použití na vybavení hasičské jednotky a dále přesuny mezi položkami výdajů u hasičů a kamerového systému.

## Z jednání zastupitelstva města

### 2. zasedání Zastupitelstva města Mohelnice ze dne 15.12.2014

- Mgr. Dagmar Tkáčová a Ing. Pavel Večerka složili slib zastupitele,
- zastupitelstvo města (dále jen ZM) svěřilo místostarostce Janě Kubíčkové zabezpečování následujících úkolů v samostatné působnosti: spolupráce s tajemníkem úřadu v oblasti personální; zahraniční styky (partnerství) a publicita činnosti města; finance a rozpočet; investice – zajištění financování; ekonomický rozvoj, legislativní činnost; majetkoprávní vztahy města; živnostenské podnikání; oblast komunální a bytová; zastupování navenek (ve vzájemné spolupráci se starostou města),
- ZM schválilo rozpočet města (více viz lednové číslo),
- ZM ruší příspěvkovou organizaci Sportovní zařízení města Mohelnice, a to k 31.3.2015,
- ZM schválilo dodatek č. 4 ke Smlouvě o finančním příspěvku na kompenzaci nákladů závazku veřejné služby, tj. zajištění služeb obecního hospodářského zájmu mezi městem Mohelnice a Mohelnickým kulturním centrem, s.r.o., předmětem dodatku je ošetření poskytování příspěvku pro rok 2015,

- ZM schválilo obecně závaznou vyhlášku č. 4/2014, o místním poplatku za provoz systému shromažďování, sběru, přepravy, třídění, využívání a odstraňování komunálních odpadů na rok 2015,
- ZM delegovalo místostarostku města Janu Kubíčkovou jako zástupkyni města Mohelnice na členskou schůzi Bytového družstva MO-NAD Mohelnice po celé funkční období zastupitelstva,
- ZM pověřilo energetický výbor zastupováním města podle smlouvy „Memorandum o vzájemné komunikaci mezi městem Mohelnice a ČEZ Energetické služby, s.r.o.“. Nahradilo tím původní pracovní komisi schválenou RM dne 17.3.2014.

PR

## Změna hlášení poruch na veřejném osvětlení v Mohelnici a obcích

Od 1. 1. 2015 zajišťuje správu a údržbu veřejného osvětlení v Mohelnici a místních částech (Podolí, Studená Loučka, Buková, Květin, Řepová, Křemačov, Libivá, Újezd) firma ESB – ELEKTROSLUŽBY, Milan Bílek, Družstevní 14, 789 85 Mohelnice.

Případné poruchy na veřejném osvětlení hlase:

mob: +420 775 151 511; e-mail: esb.mohelnice@tiscali.cz

Město Mohelnice, U Brány 2, Mohelnice:

Tel.: 583 452 149, mob.: 725 855 554, e-mail: pirklovae@mohelnice.cz

## Kontroly živnostenského úřadu

V roce 2014 provedl Obecní živnostenský úřad v Mohelnici v působnosti celého svého správního obvodu celkem 90 živnostenských kontrol podnikatelů. Několik kontrol se uskutečnilo ve spolupráci a společně s Českou obchodní inspekcí.

Kontroly byly zaměřeny zejména na dodržování vybraných ustanovení zákona č. 455/1991 Sb., o živnostenském podnikání (živnostenský zákon), zákona č. 634/1992 Sb., o ochraně spotřebitele a zákona č. 353/2003 Sb., o spotřebních daních, ve znění p. p.

K nejčastěji zjištěným prohřeškům proti živnostenskému zákonu patřilo opomenutí včasného ohlášení otevření, či uzavření provozovny a rovněž provozovny nebyly označeny v souladu s příslušnými požadavky zákona. Na úseku zákona na ochranu spotřebitele bylo nejčastějším pochybením nezře-

telné, či nesprávné označení zboží cenami. Na úseku zákona o spotřebních daních pochybení nebylo zjištěno. Nedostatků bylo zjištěno celkem v 51 případech.

V kontrolách zaměřených zejména na plnění povinností stanovených živnostenským zákonem a zákonem o ochraně spotřebitele bude Obecní živnostenský úřad pokračovat i v letošním roce. Rádi bychom se více zaměřili také na kontrolu dodržování Nařízení města Mohelnice – tržního řádu, který zakazuje podomní prodej na území města a v jeho místních částech. Prokázání porušení tržního řádu není jednoduchou záležitostí a vždy vyžaduje součinnost s občany, kteří jsou podomními prodejci obtěžováni. Spolupráci občanů v těchto případech jistě přivítáme.

Zdroj: Obecní živnostenský úřad v Mohelnici





## Starosta informuje . . .

*pokračování ze str. 1*

**Podpora z Olomouckého kraje** - Město získalo od Olomouckého kraje dotaci 2 milióny Kč na opravu ulice Okružní a vybudování kruhové křižovatky na prostranství před sochou rudoarmějce a restaurace U Bruse. Celá rekonstrukce by měla začít od 1. dubna, zahrnovat by měla prostranství před restaurací U Bruse, pokračovat ulicí Okružní do ulice Masarykova a skončit by měla parkovištěm za domem služeb. V rámci této rekonstrukce bude opraveno či nově vybudováno téměř 100 parkovacích míst, silnice Okružní dostane nové chodníky, vozovku, dešťovou kanalizaci a veřejné osvětlení. Bude vysázeno několik desítek stromů a vjezd do města pro cizí návštěvníky přestane být nepříjemným zážitkem. Počítáme s tím, že celá rekonstrukce bude stát více než 20 mil. Kč.

**Investice za více jak 75 mil.** - V letošním roce dá město Mohelnice do oprav svého majetku více než 75 mil. Kč. Opravovat se budou hlavně vozovky a chodníky po kanalizaci. Největší investicí v roce 2015 bude oprava ulice Okružní, ale opravy se dočkají také občané ulic Masary-

kova, Boženy Němcové, Dolních a Horních Krčem, Podolí, Na Příkopěch, Lékárnická a za mostem na Třebovské ulici. Na revitalizaci ulice Stanislava bude podána žádost o dotaci na Ministerstvo pro místní rozvoj. Velkou investicí bude také dostavba tělocvičny ve škole Mlýnská, investice se nevyhnou bazénu, školám a školkám. U škol se bude pořizovat nové vybavení do kuchyní, ve školkách půjde o pořízení nového nábytku a opravu elektroinstalace.

**Popelnice na BIO odpad – posledních 140 ks ZDARMA** - V Mohelnici bude od dubna do začátku listopadu tohoto roku pokračovat svoz biologického odpadu ve 14denních intervalech. Svoz bioodpadu bude zahájen ve čtvrtek 9.4. + v pátek 10.4.2015. Následně bude prováděn každý lichý týden (čt + pá). Poslední svoz je prozatím naplánován na dny 5.11. a 6.11.2015. Ti z Vás, kteří bydlíte v Mohelnici a ještě nemáte biopopelnici, neváhejte a přijďte si ji bezplatně vyzvednout na pokladnu MěÚ.  
*Zdroj Městský úřad Mohelnice*

## V novém roce nový způsob řešení zimní údržby na náměstí

Radnice se v novém roce rozhodla přijít s novým nápadem, jak šetrně vyřešit udržování chodníků v oblasti opraveného náměstí. V nejbližší době přibudou na náměstí dvě speciální nádoby s posypovým materiálem a další jedna u schodů vedoucích z Kostelního náměstí na Mlýnskou ulici. Tyto nádoby budou průběžně doplňovány posypovou drtí, jejíž používání je šetrné k velkoformátové dlažbě, kterou jsou chodníky kolem náměstí vydlážděny. Dříve používaná sůl je k příliš agresivní a novou dlažbu ničí, proto se přistoupilo k použití jiného materiálu tak, že každý majitel nemovitosti přiléhající k chodníku na ná-

městí může posypový materiál z těchto speciálních nádob bezplatně používat a chodník před svým domem udržovat nebo zlepšit jeho schůdnost při náledí. Rozmístěním nádob s posypem se nijak nenahrazuje běžný rozsah zimní údržby zajišťované městem, cílem je naopak ještě zlepšit podmínky možné zimní údržby.

Radnice tímto děkuje všem majitelům domů na náměstí za aktivní přístup ke vzniklé situaci a za to, že tak radnici přivedli k popsání nápadu. Snad se nám podaří společnými silami udržovat náměstí po opravách krásné a schůdné!  
*Odbor SÚRI*



*Žluté nádoby s posypem najdete např. na náměstí Svobody*

## Proč netřídíme odpad

A proč tedy netřídíme? Těch výmluv je spousta a vrcholem všeho je, když někdo svým bezhlavým jednáním znehodnotí již vytříděný odpad. I přestože je osvěta ohledně třídění odpadů poměrně rozsáhlá, najde se spousta těch, kteří to nedělají. Ale proč to alespoň nezkusit pro dobrý pocit, že jsme něco udělali pro přírodu, ovzduší nebo budoucí generace.

Komunální odpad je veškerý odpad, který vzniká především v domácnostech. Lze jej rozdělit na směsný a tříděný odpad. Směsný odpad mnohdy obsahuje i řadu využitelných složek jako je sklo, papír, plast, bioodpad, elektroodpad, atd. A proto je právě na nás, občanech, tyto „oddělitelné“ složky správně vytrítit do příslušných kontejnerů pro tříděný odpad. Odpady, které vhodíte do barevného kontejneru,

odveze velké svozové auto na dotřídovací linku a pak putují do zpracovatelských firem. Budeme-li třídít, umožníme tak recyklaci, ze které získáme nové zdroje surovin a energie a také ušetříme místo na skládkách. Důvody proč třídít jsou jak ekologické tak i ekonomické. Čím více odpadů tedy vytrídíme, tím více dostaneme zpátky materiálů, energie, ale také tím snížíme počet skládek.  
*Komise ŽP a OH*

## Tříkrálové koledníky těšila vstřícnost a laskavost navštívených

Na Tříkrálovém koncertě v Lošticích Charita Zábřeh zveřejnila výtěžek letošní Tříkrálové sbírky. Výsledek byl o více než třicet tisíc korun vyšší než loni. Celková částka je 1.276.851 Kč. „... Ceníme si toho, že lidé chtějí prostřednictvím Charity pomáhat druhým a děkujeme jim,“ sdělila Jana Skalická ze zábřežské Charity.

Nejčastější platidlo nalezené v pokladničkách byla již tradičně dvacetikoruna. Dárci jich věnovali 6726 kusů. Nejvyšší bankovka - dvoutisícikoruna se objevila dvanáctkrát, v Chromči a Moravičanech byly v jedné pokladničce hned dva kusy. Nejbohatší

pokladnička s 14.771 korunami byla i letos v Lošticích. Koledovala s ní skupinka paní Elišky Škarkové. Zajímavostí při počítání obsahů byly kromě eur a polských zlotých také švédská koruna, australský dolar, rakouské šilinky či chorvatská kuna.

V Mohelnici se vybralo 113.056 Kč, v Květině 3.701 Kč, v Křemáčově 2.603 Kč, v Libivě 7.047 Kč, v Podolí 5.856 Kč, v Řepově 3.147 Kč, na Studené Loučce 7.169 Kč, v Újezdě 7.943 Kč.

Podrobné výsledky letošního koledování můžete najít na webu zábřežské Charity [www.charitazabreh.cz](http://www.charitazabreh.cz).

Výtěžek sbírky Charita využije

na konkrétní pomoc lidem a rodinám v nouzi. Zde se více zaměří na nefinanční materiální a věcnou pomoc - potraviny, hygiena, oblečení, potřeby do školy. Pro snazší dostupnost pro potřebné zřídí zázemí střediska Naděje i v Mohelnici. Z výtěžku rozšíří kapacitu terénních zdravotně-sociálních služeb, podpoří domácí hospicovou péči a ve spolupráci se sociální firmou REPARTO Zábřeh vytvoří program pro zaměstnávání lidí bez domova, v hmotné nouzi či dlouhodobě nezaměstnané. Významně bude podpořena i zahraniční humanitární a rozvojová pomoc v lokalitách, kde jsou lidé buď velmi

chudí či případně zažijí přírodní pohromu.

Palonínská dílna sociální firmy REPARTO Zábřeh balí tříkrálový cukřík - tradiční poděkování dárčům za jejich příspěvek do sbírky. Balicí linka za 1,5 měsíce vyprodukovala pro všechny skupinky králů z celé České republiky celkem 3,4 miliónu kousků dutinek. Přispívat lze také skrze DMS (ve tvaru DMS KOLEDA na telefonní číslo 87 777) nebo složenkou.

Děkujeme za Vaši štedrost i volbu pomáhat potřebným prostřednictvím naší Charity. Vaše důvěra nás zavazuje, poskytnuté dary se budeme opět snažit využít co nejšvédomitěji.  
*Jana Skalická*

## Městský bál nabídl dobrou zábavu i bohatou tombolu

Plesovou sezónu v Mohelnici tradičně zahajuje městský bál. Letošní byl již desátým. Pro Městský úřad v Mohelnici jej zorganizovalo Mohelnické kulturní centrum, s.r.o. Návštěvníci plesu se mohli pobavit a zatančit si na písničky v podání hudební skupiny Styl Zábřeh. V programu dvakrát vystoupila známá zpěvačka Leona Machálková, ta zazpívala nejen své největší hity, ale také novinky z české verze muzikálu Mamma mia. Její minikoncerty přilákaly na parket velké množství tanečnicků. O předtančení se postaralo duo z TK Olymp Olomouc a mažoretky ZUŠ Mohelnice.

Asi největším lákadlem byla tombola, která čítala 101 cen. V přímých výhrách si šťastlivci mohli odnést mixér, dárkové koše, vína, nejrůznější dárkové poukazy, šperky, permanentky na sport, deštník,

*Leona Machálková přilákala na parket velké množství tanečnicků*



Výherce jízdního kola



Výherkyně 1. ceny - zájezdu

krmiva pro mazlíčky, batoh, dort se znakem města, tvarůžky, vanovou baterii a mnoho dalších cen. Losovaná tombola nabídla poukaz na celoroční internet, dva pobytové poukazy, sodastream, velký dárkový koš, strunovou sekačku, tiskárnu, pračku, jízdní kolo a poukaz na zájezd (poslední dvě jmenované ceny věnovalo Město Mohelnice). Děkujeme všem partnerům, kteří darovali do tomboly věcný dar: SIEMENS s.r.o., o.z. Elektromotory Mohelnice, JMC Trading, Konica Minolta, FIS Instalace s.r.o., RPS Computers, Salon Grace Vlasta Šmelková, PSP Mohelnice, A.W. spol. s r.o., Loštice, Apollo - Jiří Obr, ASI informační technologie s.r.o., Kadeřnický salón Zuzana Brotanová, Café Hanák, Dana Hanáková, Boutique Style, Darka Eva Kličková, Drogerie TETA, JULA CZ s.r.o., Kadeřnictví Marie Šmídová, Kadeřnictví Milena Gabrielová, Kavárna U Kašny, Kebab B&B, Mohelnice, Knihkupectví Karolinka, Knihovna, Kosmetika Irena Nevrlá, Kosmetika Dana Ondrušková, Krmivo pro zvířata Smetanova ul., Lékárna U Zlatého orla, Mohelnické kulturní centrum, s.r.o., Mohelnický patchworkový klub, SZA-STAV, s.r.o., Pension Residence, Papír-

nictví Kohinoor, Markéta Pechová, Pivovar Litovel a.s., Café & Bar Pod Hadem, Radio Haná, Renáta Vařeková (Chmelařová), Restaurace Božolé, Restaurace Na Náměstí, Restaurace Golf Club, Restaurace U Cechmistra, Schmidtová fitness dance, Kosmetika Věra Směšná, Solární studio Perla, Tauer elektro a.s., Tuareg Hana Dubová, Turistické

informační centrum Mohelnice, Úsovsko, a.s., Věra Berková - textilní zboží a galanterie, Vínotéka Trunečková, Zatloukal Ivo - Digital video studio, Železářství Nosek, Sýkorová Ilona, Milena Prádlarová, Jakubec - Zverimix, SITA CZ a.s., Rašnerova pekárna, Photomakers.cz.

Petra Rosípalová

**MOHELNICE Okružní 19, tel.: 583 433 543**



**Tauer®  
elektro a.s.**

**HD LED TV**



**4.999,- s DPH**

PR



## Mohelnice nominuje Pavla Nenkovského na cenu Olomouckého kraje

Stalo se již tradicí, že Olomoucký kraj počátkem roku oceňuje osobnosti či instituce a organizace za jejich činnost na poli kultury. Stejně tomu bude i v letošním roce. Rada města Mohelnice se na svém jednání 12. ledna rozhodla nominovat na cenu Olomouckého kraje za rok 2014 v kategorii celoživotního přínosu

su v oblasti kultury (dvorana slávy) pana Pavla Nenkovského - správce mohelnického betléma. Dlouhá léta se o betlém obětavě stará, ve svém volném čase jej staví, udržuje a pečuje o jeho rozšiřování. Vánoce bez betléma v kostele sv. Tomáše Becketa si už snad ani nikdo z nás Mohelničanů nedovede představit. Kolikrát si

ale vzpomeneme, že je potřeba spousta práce, abychom si my ostatní mohli krásu betléma vychutnat? Ať už pan Nenkovský bude Olomouckým krajem oceněn nebo ne, za jeho každoroční nelehkou práci mu patří naše uznání a velké poděkování.

*Martina Pechová,  
Ekonomický odbor, oddělení školství*

### Z REDAKČNÍ POŠTY

#### Poctivý nálezce

Děkuji panu Liboru PAVLOVI za nalezení a vrácení peněženky s doklady a větším obnosem peněz.

KH

## Společenská kronika

Dne 5. února oslaví 90 let

paní ZDEŇKA PECHOVÁ z Mohelnice.

I v tomto věku pravidelně cvičí v T. J. Sokol Mohelnice, na fotografii je v první řadě první zleva.



## Zprávy z mohelnické matriky

V roce 2014 se v Mohelnici narodilo celkem 76 dětí, z toho 34 děvčátek a 42 chlapců. V Květině přivítali 2 děvčátka, v Libivě 1 děvčátko a 2 chlapce, v Podolí 1 děvče a 3 chlapce, v Řepové se narodil jeden chlapec a jeden chlapec v Újezdě.

Matrika Městského úřadu Mohelnice zapsala za rok 2014 celkem 39 manželství. 29 sňatků bylo uzavřeno v Mohelnici, 6 sňatků v Třeštině a 4 sňatky ve Vyšehorkách. V kostele sv. Tomáše Becketa v Mohelnici vešlo ve svazek manželský 7 párů.

Naše řady opustilo 82 občanů.

Do našeho města se přistěhovalo 122 lidí, odstěhovalo se 197.

Jak vyplývá také z následujících údajů, počet obyvatel v Mohelnici klesá. Data se vztahují k 1. lednu 2015. (Čerpáno z www.mvcr.cz dne 15.01.2015).

## Občané ČR k 1. 1. 2015

	Muži	Muži 15+	Ženy	ženy 15+	Celkem
Mohelnice	4581	3949	4699	4121	<b>9280</b>
správní obvod Mohelnice	9155	7891	9274	8097	<b>18429</b>

### Cizinci k 1. 1. 2015

77  
(s trvalým pobytem 59, s přechodným pobytem 18)

Obce ve správním obvodu	Občané ČR k 1. 1. 2015
Klopina	604
Krchleby	183
Líšnice	347
Loštice	2999
Maletín	394
Mírov	385
<b>Mohelnice vč. integr. obcí</b>	<b>9280</b>
Moravičany	1299
Palonín	344
Pavlov	620
Police	228
Stavenice	146
Třeština	390
Úsov	1210
<b>Celkem správní obvod</b>	<b>18429</b>

## V lednu jsme se rozloučili s těmito našimi drahými:

14. prosince 2014	Květuška Švecová	1925	Loštice
16. prosince 2014	Jaroslava Zimmermannová	1943	Loštice
17. prosince 2014	Jarmila Nekolová	1941	Mohelnice
21. prosince 2014	Zdenka Nagyváthyová	1930	Mohelnice
28. prosince 2014	Růžena Slouková	1942	Mohelnice
2. ledna 2015	Josef Sládek	1946	Úsov
5. ledna 2015	Jarmila Žižková	1922	Mohelnice
6. ledna 2015	Josef Urban	1944	Úsov
8. ledna 2015	Vojtěch Komárek	1930	Mohelnice
8. ledna 2015	Věra Kristová	1928	Mohelnice
8. ledna 2015	Jiří Lukáš	1931	Moravičany
11. ledna 2015	Anna Veselková	1929	Loštice
12. ledna 2015	František Šnobl	1938	Mohelnice
12. ledna 2015	Josef Tun	1940	Úsov
13. ledna 2015	Jiří Šolc	1940	Klopina
17. ledna 2015	Radek Mořka	1963	Loštice

Horníček ml. - pohřební služba s.r.o. Moravičany 180

kancelář nám. Tyrše a Fügnera 3, Mohelnice

(dům služeb - nad restaurací Apolo, dříve kavárna Elektra)

tel. 776 775 116, 583 455 098, zelená linka zdarma 800 222 220, stálá služba 24 hodin denně

**K 31. 12. 2014** bylo na Úřadě práce ČR, kontaktním pracovišti Mohelnice evidováno celkem **998** dosažitelných uchazečů o zaměstnání a podíl nezaměstnaných osob byl **7,3 %**. Pouze z Mohelnice bylo k 31.12.2014 v evidenci **423** dosažitelných uchazečů o zaměstnání a podíl nezaměstnaných osob byl **6,5 %**.

*Zdroj: Úřad práce, pobočka Olomouc, kontakt. prac. Mohelnice*

Ředitelé základních škol v Mohelnici vyhláší

**Z Á P I S**

dětí do prvních tříd základních škol pro školní rok 2015/2016

Ředitelé základních škol v Mohelnici v souladu se zákonem č. 561/2004 Sb., o předškolním, základním, středním, vyšším odborném a jiném vzdělávání vyhláší termín a místo pro zápis dětí do první třídy.

Zápis dětí do 1. třídy základních škol (**děti narozené do 31.08.2009 a děti, jimž byla v loňském roce odložena školní docházka**) se koná ve dnech:

**4. února 2015 od 12:00 do 16:00 hodin**

**5. února 2015 od 12:00 do 16:00 hodin**

**K zápisu donesou rodiče (pěstouni, zákonní zástupci) svůj občanský průkaz a rodný list dítěte.**

**Zápis bude probíhat na těchto základních školách:**

**Základní škola Mohelnice, ul. Vodní 27**

**Základní škola Mohelnice, ul. Mlýnská 1**

**ul. Masarykova 4**

Při žádosti o odklad povinné školní docházky rodiče (pěstouni, zákonní zástupci) doloží k písemné žádosti doporučení posouzení pedagogicko-psychologické poradny nebo speciálně pedagogického centra a současně doporučení odborného lékaře nebo klinického psychologa a to nejpozději do 15.05.2015 ředitelství základní školy.

Ředitelka Základní školy a Mateřské školy Mohelnice, Masarykova 4 vyhláší

**Z Á P I S**

dětí do první třídy základní školy praktické a do prvního ročníku základní školy speciální na školní rok 2015/2016

Ředitelka Základní školy a Mateřské školy Mohelnice, Masarykova 4 v souladu se zákonem č. 561/2004 Sb., o předškolním, základním, středním, vyšším odborném a jiném vzdělání (školský zákon) a vyhláškou č. 147/2011 Sb., o vzdělávání dětí, žáků a studentů se speciálními vzdělávacími potřebami a dětí, žáků a studentů mimořádně nadaných vyhláší termín a místo pro zápis dětí do první třídy základní školy praktické a do prvního ročníku základní školy speciální.

**Zápis dětí (děti narozené do 31. 8. 2009 a děti, jimž byla odložena školní docházka) se koná dne:**

**6. února 2015 od 13:00 do 15:00 hodin**

**v budově Základní školy a Mateřské školy Mohelnice, Masarykova 4, 789 85 MOHELNICE, tel. 583 430 046**

**K zápisu donesou rodiče (pěstouni, zákonní zástupci) svůj občanský průkaz a rodný list dítěte.**

O výsledku zápisu a umístění dítěte budou rodiče uvědoměni písemně ředitelkou školy.

**ZŠ Vodní Mohelnice, fakultní škola Pedagogické fakulty UP, je partnerem projektu Enviglob**

V uplynulých dvou letech vznikal ve spolupráci s Centrem ekologických aktivit Sluňáků a Agenturou rozvojové a humanitární pomoci Olomouckého kraje nový metodický materiál pro učitele, jehož cílem je propojit environmentální a globální témata a vhodně je začlenit do výuky.

Publikace, na jejímž vzniku má svůj podíl i ZŠ Vodní v Mohelnici, je rozdělena do šesti lekcí, které se věnují aktuálním environmentálním a globálním tématům.

Každá lecke propojuje teoretické poznatky i praktická cvičení, která vybízejí ke kritickému myšlení, myšlení v souvislostech a možnému řešení daného problému.

Pedagogové se mohou prostřed-

nictvím publikace se svými žáky zamyslet nad palčivými problémy dnešní doby, například: Jak omezit plýtvání potravinami, do jaké míry souvisí válka a život po ní s rozvojovou spoluprací mezi ČR a Vietnamem, zda povolíme geneticky modifikované potraviny nebo komu platíme za své tričko... V příručce najdeme také námět na tematický den „Mysli globálně, jednej lokálně“, který již využíváme v rámci Dne Země pořádaného v dubnu pro žáky sedmých ročníků.

Pod vedením Mgr. Světlany Kadlčkové, která je koordinátorkou environmentální výchovy, se žáci ZŠ Vodní podíleli na vzniku této publikace. Do pilotního ověřování aktivit, které jsou součástí této



Žáci ZŠ Vodní, kteří se podíleli na významné publikaci, foto archiv školy

příručky, se zapojili žáci v předmětech biologicko-ekologického praktika, přírodopisu a toulek minulostí.

Těší nás, že se pedagogové i žáci ZŠ Vodní v Mohelnici mohli za-

pojit do projektu Enviglob, a podílet se tak na vzniku publikace, jež přináší další možnosti začlenění aktuálních environmentálních a globálních témat do výuky.

Monika Weissová

**„Ve zdravém těle – zdravý duch“ / „Pohyb a sport, to je to, co nám sedí!“**

V letošním školním roce jsme se v naší MŠ Mohelnice, Hálkova 12, zaměřili na pohybové aktivity dětí. Pobyt na čerstvém vzduchu přispívá ke zdravému vývoji dítěte. Otuzuje a zlepšuje jejich imunitní systém, rozvíjí jejich

pohybové dovednosti, morálně volní vlastnosti a motoriku. Proto v průběhu celého roku nabízíme dětem v naší mateřské škole pohybové aktivity.

Nový rok jsme zahájili první z deseti lekcí Bruslařské skoličky. Jezdíme na zimní stadion v Šumperku. Děti metodicky vedou zkušenosti hokejistů. Během roku probíhá nadstandartní aktivita Wimbledon, kde se děti seznamují se základy tenisu. Nechybí ani pravidelná pohybová a tělovýchovná aktivita Hamplík.

V měsíci březnu pojedeme na pětidenní pobyt v přírodě s lyžováním. Děti budou mít zajištěnu lyžařskou školičku pod vedením zkušených instruktorů.

Přivítali jsme možnost zúčastnit se výběrového řízení na projekt SIEMENS s.r.o. Získání projektu znamená finanční podporu právě pro tyto aktivity. Jsme rádi, že jsme s našim projektem postoupili do užšího výběru.

O konečném výsledku rozhodne hlasování účastníků plesu SIEMENS s.r.o., o.z. ELEKTROMO-

TORY MOHELNICE začátkem února tohoto roku.

Některé aktivity jsou pro děti zcela zdarma, jiné však stojí rodinu nemalé finanční prostředky. Finanční prostředky získané z projektu SIEMENS budou sloužit k zakoupení sportovního vybavení, a tím umožní pohybové aktivity většímu počtu dětí, tedy i dětem ze sociálně slabých rodin. Pohled do spokojených dětských tváří nám stojí za to!

Za kolektiv pracovníků MŠ Mohelnice, Hálkova 12, Iva Kunčická



## Dveře ZŠ Vodní se opět otevřely

V úterý 16. prosince se opět po roce otevřely dveře široké veřejnosti, která nahlédla pod pokličku školního dění a okusila přátelské školní klima i předvánoční atmosféru, jíž dýchala Základní škola Vodní.

Hosté si prohlédli útulně a účelně vybavené třídy prvního stupně, jejichž vybavení je přizpůsobeno rozmanitým aktivitám dětí, výuce i relaxaci. Nahlédli i do odborných učeben na druhém stupni, v nichž probíhá výuka za pomoci moderních audiovizuálních technologií, které umožňují snadný přístup k informacím a poskytují rychlou zpětnou vazbu učitelům i žákům. Kroky milovníků sportu zaměřily do tělocvičny, která se stala svědkem florbalového klání žáků druhého stupně.

Každého rodiče zajímá, kde tráví jeho děti volný čas. Útulné interiéry pěti oddělení školní družiny a nově zrekonstruovaný školní klub poskytují dětem zázemí nejen před začátkem vyučování, ale především v odpoledních hodinách. Základní škola Vodní nabízí žákům každoročně širokou paletu zájmových kroužků i volitelných předmětů. Své vlohky a nadání mohou děti rozvíjet v jazykových, uměleckých, sportovních či přírodovědných kroužcích. Získané vědomosti i dovednosti pak zúročí nejen v samotné výuce, ale i v okresních, krajských či celorepublikových kolech soutěží vyhlášených MŠMT, v nichž dosahují každoročně výborných výsledků.

V předvánočním shonu a spěchu si děti připravily pro své nejbližší dárek, jenž pohládá po duši, Vánočního koledování. Malá tělocvična se proměnila v divadelní sál a přivítala společně se vzácnými hosty malé i velké herce, zpěváky, tanečníky i recitátory, kteří začali rozdávat své dárky.

Zlatým hřebem večera byl křest prvního CD kapely Vodníci, která má na svém kontě mnohá prestižní ocenění. Kromě jejich písní zazněly i klasické koledy v podání pěveckého sboru Rolnička, kytarového kroužku a svým pěveckým nadáním se pochlubily i dívky z 9. A. Diváci se mohli těšit také z vánoční pohádky v podání dětí dramatického kroužku.

Vánoční přání byla posledním dárkem a současně poděkováním za návštěvu.

Děk patří všem žákům, kteří se podíleli na přípravě i realizaci Vánočního koledování, také moderátorovi svátečního odpoledne Šimonu Švubovi a v neposlední řadě paní Věře Štaiglové, která vše zorganizovala.

Pokud jste ZŠ Vodní nestihli v předvánočním shonu navštívit, můžete zhlédnout krátké reportáže o Dni otevřených dveří i Vánočním koledování na webových stránkách Mohelnické televize [www.mohelnickatelevize.cz](http://www.mohelnickatelevize.cz).

A my se na Vás budeme těšit u zápisů do prvních tříd, které proběhnou 4. a 5. února, a dalších akcích, které pro vás pedagogičtí pracovníci společně s Vašimi dětmi připravují.

*Monika Weissová*



## Úspěchy Obchodní akademie Mohelnice

„Soutěží o nejlepší podnikatelský záměr“ byl 16. 12. 2014 na půdě MVŠO symbolicky ukončen projekt „Rozvoj podnikatelské gramotnosti žáků obchodních akademií“. Během jednoho a půl roku trvající spolupráce s Moravskou vysokou školou Olomouc, o.p.s., se žáci tříd 4.A a 4.B učili chápat základní podnikatelské principy používané v praxi a orientovat se ve fungování podniku tak, aby byli vybaveni a motivováni pro případný

začátek podnikání. Počínaje zážitkovým kurzem PozNEJ zaměřeného na „soft skills“, přes interaktivní semináře a konečně prezentací vlastních podnikatelských záměrů před odbornou porotou složenou z odborníků z podnikatelské i akademické sféry, dokázaly naše čtyři týmy, že jsou schopny pracovat na zadaném úkolu, samostatně se rozhodovat a obhájit svou podnikatelskou ideu.

*Zuzana Štiplová*



## Akce mikroregionu v roce 2015

Stejně jako v předchozích letech i v roce 2015 připravuje Mikroregion Mohelnicko několik společných akcí. Máte-li zájem dozvědět se zajímavosti z historie regionu, projít se pěknou přírodou, lépe poznat jednotlivé obce regionu, potkat se se známými, pobavit se a svou účastí projevit zájem o dění ve vašem regionu, pak jste na akcích vítáni.

Na sobotu 14. března je naplánováno **Josefovské setkání obcí**. Jde o nenáročný turistický výšlap ke kapličky sv. Josefa v Doubravě, kde si účastníci odpočinou, povykládají své dojmy ze života, poslechnou si pověst o kapli sv. Josefa a rozejdou se zpět domů.

**Po stopách švédských vojsk** se můžete vydat v pátek 8. května z Mírova. Cílem turistické vycházky, je „švédská cesta“ u sloupu Nejsvětější Trojice za Mírovem směrem na Krchleby. U cíle si mohou účastníci pochodu vyslechnout historii švédského vpádu do kraje a možná zhlédnou i vystoupení historické skupiny.

**Mikroregionem na kole** se pojedete letos již potřinácté, tentokrát 20. června, s cílem v obci Pavlov.



Čeká vás příjemné odpoledne se soutěžemi, hudbou, akcemi pro děti a občerstvením. Bonusem k tomu bude hasičská soutěž, která se koná na stejném místě ve stejný čas.

Pravidelné každoroční setkání obyvatel mikroregionu ve vybrané obci neboli **Den mikroregionu** se uskuteční 19. září v Lišnici. Stánky jednotlivých obcí budou nabízet informační letáčky a drobné občerstvení a výrobky od šikovných obyvatel obcí, hlavně však budou místem pro společenské setkání a diskusi. Součástí programu bude sportovní klání družstev v různých disciplínách, kulturní vystoupení místní mládeže, návštěva památek či jiných zajímavostí v obci, samozřejmostí je pak dobré občerstvení. Přesné termíny akcí a další podrobnosti můžete získat na webových stránkách [www.mikroregionmohelnicko.cz](http://www.mikroregionmohelnicko.cz).

*Jitka Macháčková, manažerka Mikroregionu Mohelnicko*



## Květinové děti obsadily dům kultury

V sobotu 17. ledna se Dům kultury na chvíli vrátil v čase. A to přímo do období 60. a 70. let minulého století, do doby, kdy vzniklo hnutí hippies, tedy květinových dětí. Proč? Dům kultury Mohelnice společně s T. J. Sokol Mohelnice po loňském úspěchu znovu uspořádal ples ve stylu hippies. Všude se to hemžilo vtipnými převleky. Aby se oceňovala snaha návštěvníků plesu, vyhlásila se soutěž o nejhezčí pár v masce hippies. Samozřejmě nechyběla ani tombola, jak losovaná, tak přímé výhry. Vyhrát se

daly různé dárkové poukázky, balíčky a koše, něco praktického, něco na zub, a v hlavní tombole např. vepřová hlava, poukaz na rok internetu zdarma, tablet a další ceny. Pořadatelé nabídli bohatý program. Vystoupily dvě skupiny mažorettek DDM Magnet Mohelnice. Břišní tanečnice potěšila zejména přítomné pány a velký potlesk sklidilo vystoupení brazilské samby. Mohelnická sebranka předvedla ukázkou šermu. K tanci hrála skupina Velvet, která si pozvala také hosta – kapelu 4WD. *PRO*



## Virtuální univerzita třetího věku nabízí další vzdělávání

Ve středu 11. února v 9.30 hodin v Domě kultury v Mohelnici zahájí letní semestr virtuální univerzity třetího věku. „Studenti“ si na konci zimního semestru sami zvolili téma: Barokní architektura v Čechách.

Studium přijde na 200 Kč za semestr. Další termíny jsou: 25. února, 11. a 25. března, 8. a 22. dubna. Jak prohlašuje organizátor – Provozně ekonomická fakulta České zemědělské univerzity v Praze – Virtuální Univerzita třetího věku (VU3V) je určena především pro vzdělávání seniorů, kteří se z různých důvodů nemohou zúčastňovat prezenčních přednášek U3V v sídlech vysokých škol a univerzit (vzdálenost, zdravotní a časové důvody, finanční náročnost na dopravu apod.). VU3V umožňuje přístup k vytvořenému zájmovému stu-

diu všem seniorům v rámci celé České republiky bez rozdílu místa bydliště, čímž poskytuje stejné příležitosti všem seniorům a představuje tak novou moderní alternativu ke klasické prezenční přednáškové výuce U3V. Je založena na využití nových komunikačních technologií a internetu, má prvky distančního vzdělávání a e-learningu a je didakticky přizpůsobena charakteristickým specifikům seniorského vzdělávání.

„Studovat mohou důchodci, invalidní důchodci bez rozdílu věku a osoby starší 50 let, kteří jsou v době studia nezaměstnaní. Stačí, když mají přístup k internetu, aby mohli splnit studijní podmínky, nutné k získání certifikátu,“ říká Renáta Zzulová, koordinátorka VU3V v Mohelnici. *PRO*



Mohelnická VU3V je již dobře známá.

## FITNES dance

**ZÁBAVNÉ, JEDNODUCHÉ AEROBNÍ CVIČENÍ,  
BEZ OHLEDU NA VĚK, ZVE JARMILA SCHMIDTOVÁ**

**KDE? MOHELNICKÉ KULTURNÍ CENTRUM**

**KDY? KAŽDÉ PONDĚLÍ OD 19 HODIN  
KAŽDÝ ČTVRTEK OD 18 HODIN**

**ZA 40 Kč, DĚTI A STUDENTI 20 Kč**

**Zvýhodněné permanentky  
a využití programu BENEFIT PLUS.**



## POZVÁNKY

**Zaváděcí ceny  
inzerce  
v Mohelnické  
televizi  
200 Kč + 21 % DPH,  
tj. 242 Kč  
za týden!**

Českomoravská myslivecká jednota, Okresní myslivecký spolek Šumperk na  
základě pověření Městského úřadu Zábřeh a Mohelnice pořádá  
ve dnech **21. a 22. 2. 2015** v kulturním domě ve Vyšehoří

### *Chovatelskou přehlídkou trofejí*

*ulovených v roce 2014*



**Veřejná přehlídka: SOBOTA 8:00 – 18:00 hod  
NEDELE 8:00 – 12:00 hod**



\* \* \* **Připraveno občerstvení a myslivecké speciality** \* \* \*

\* \* \* **Na Vaši návštěvu se těší myslivci** \* \* \*



PROBÍHÁ ZA FINANČNÍ PODPORY  
Města Mohelnice a Města Zábřeh



## SOLÁRNÍ STUDIO PERLA



**Vám nabízí své služby na nám. Tyrše a Fügnera 3 v Mohelnici  
(Dům služeb, 1. poschodí).**

**PLESOVÁ SEZÓNA ZAČÍNÁ, NEVÁHEJTE A PŘIJĚTE SE K NÁM OPÁLIT.**

**Navštivte nás od pondělí – pátku, v době od 9:00 – 17:00 hodin.  
Telefonicky je možno kdykoli – 605 446 358 nebo 605 942 099.  
Sledujte nás na FACEBOOKU, kde Vás každý měsíc informujeme o připravené  
akci. Své stálé klienty zvýhodňujeme.**

**NAVŠTIVTE NAŠE STUDIO, TĚŠÍME SE NA VÁS ©**



## PAPÍRNICTVÍ

**Široký výběr karnevalových doplňků,  
masek, kostýmů pro děti i dospělé.**

**Bohatá nabídka kvalitních výtvarných,  
uměleckých a školních potřeb.**

**Více jak 200 druhů školních batohů,  
aktovek za internetové ceny.**

Papírnickví S.K. Neumanna 358/4 Mohelnice. [www.papirko.eu](http://www.papirko.eu)

## Pozvánka k zápisu .....

Základní škola Mohelnice, Mlýnská 1 chystá na obou pracovištích (ulice Mlýnská i Masarykova) zápis žáků do prvních tříd, který proběhne ve dnech 4.-5. února 2015 vždy od 12 do 16 hodin. Srdečně tímto zveme předškoláky se svými rodiči, prarodiči i sourozenci k zápisu do naší školy. A proč právě do ní?

### Co je naším cílem a co nabízíme?

Vytvořit bezpečné prostředí, kdy se dítě cítí ve škole přijímáno, je chápáno a motivováno. Ve škole má vládnout přátelská tvůrčí atmosféra. Pomáháme žákům s tělesným handicapem nebo s poruchou učení zařadit se a uspět bez problému v kolektivu třídy. Chceme vést žáky k vzájemnému respektu, důvěře, úctě, s právem vyslovit svůj názor, ale také naslouchat druhým. Při školní práci plníme náš školní vzdělávací program MLÝNEK. Z evropských fondů se budeme snažit získat další finanční prostředky pro modernizaci školy. Naše škola nabízí pedagogický sbor s tvůrčím přístupem a stálým vzděláváním se a téměř rodinnou atmosféru ve třídách nejnižšího věku. Obě školní budovy jsou nadstandardně vybaveny moderními učebnicemi a pomůckami (multimediální učebnice v

různých předmětech, interaktivně zpracované učivo z ŠVP, hlasovací systém). Ve všech třídách je umístěn moderní výškové stavitelný nábytek, který tak zaručuje zdravé prostředí pro výuku. Dnes již samozřejmostí je multimediální technika v každé třídě či učebně, nově zavádíme elektronické žákovské knížky a třídní knihy. Již od 2. ročníku nabízíme výuku anglického jazyka, v 7. ročníku i druhý cizí jazyk (němčina, ruština). Žáci si mohou vybrat z pestré nabídky volitelných předmětů a zájmových kroužků. O děti je postaráno před i po skončení výuky ve školní družině a školním klubu.

### O co usilujeme?

Naší snahou je zpestřit a prohloubit klasickou výuku vkládáním projektů a projektových vyučování (Přijede Martin na bílém koni, Den Země, Barevný týden, My se čerta nebojíme, Den jazyků...). V oblasti volby povolání poskytujeme kvalitní servis výchovného poradenství a cílenou přípravu na zvolenou střední školu. Navázali jsme spolupráci s výrobními podniky ve městě i okolí pro další uplatnění žáků. Nezapomínáme ani na péči o žáky s poruchami učení.

### Co je vizitkou práce školy?

ZŠ Mlýnská získala značku „Rodiče vítáni“ a „Zlatý certifikát SCIO“ za provádění hodnocení výsledků práce školy. Naši práci kladně ohodnotily kontrolní orgány ČŠI. Z prostředků získaných ze školou podaných projektů EU jsme pořídili nadstandardní vybavení školy ve výši téměř 5 milionů Kč. Součástí školy je moderně zařízená školní jídelna s kuchyní. Žáci dosahují výborných výsledků a umístění ve vědomostních soutěžích a olympiádách

### A co tělovýchova a sport?

Ve škole se nezapomíná ani na sportovní vyžití. K tomu žákům slouží moderní tělocvična. Na budově Mlýnská bylo na podzim dokončeno zcela nové hřiště s umělou travou a běžeckým oválem. Žáci se mohou pochlubit celou řadou výborných umístění v oblastních, okresních i krajských kolech a to zejména ve florbalu, kopané, sálové kopané, přespolním běhu, stolním tenise, vybíjené či atletice. Nezapomíná se na kulturu?

Během školního roku jsou žáci vedeni k tomu, aby se nedílnou součástí jejich života stalo také kulturní povědomí. Do plánu sko-



ly jsou vedle odborných exkurzí zařazovány návštěvy divadel, knihoven, koncertů, muzeí, tvůrčích dílen, galerií a významných kulturních památek.

**Co nabízí školní družina?**

Před zahájením a po skončení vyučování mohou navštěvovat mladší žáci 5 oddělení školní družiny, kde pracují kvalifikované vychovatelky. Každé oddělení má vlastní moderně vybavené prostory přizpůsobené věku dětí. Zde si v příjemném prostředí odpočinou při cvičení, kreslení, četbě pohádek, hrách, vycházkách. Těm starším slouží školní klub.

Dívky si vyzkouší výtvarné techniky, seznamují se základy šití a vaření. Hoši samozřejmě dávají přednost nejrůznějším sportovním či technickým aktivitám.

**Co chystáme pro budoucí prvňáčky?**

Také letos chystáme pro předškolní děti adaptační kurzy. Smyslem tohoto setkání je co nejlépe přiblížit dětem z MŠ činnosti, které jim usnadní přechod do nového prostředí školy a budovat vzájemnou důvěru mezi budoucími žáčky a jejich učiteli. Kurz bude mít ucelený program, který vytvořili naši zkušení pedagogové. Předškoláci si budou moci vy-

zkoušet, jak se sedí ve školních lavicích, plnit jednoduché úkoly, pracovat na interaktivní tabuli nebo si společně zazpívat písničku.

**Kde získáte bližší informace?**

ZŠ Mlýnská má své internetové stránky – [www.zsmlynska.cz](http://www.zsmlynska.cz), které jsou pravidelně aktualizovány. Na nich naleznete mnoho dalších poznatků a informací ze života školy. Svě stránky má i každá třída. Součástí školních stránek je rovněž virtuální prohlídka školy, kde se můžete podívat přímo do tříd mezi žáky. Tedy vítejte!

*Aleš Plhák*

**DDM Magnet nabízí zábavu na jarní prázdniny**



Dům dětí a mládeže Magnet Mohelnice připravuje pro děti ze základních škol o jarních prázdninách ve dnech 9. 2. - 13. 2. 2015 vždy od 8 do 13 hodin pestrou nabídku činností a aktivit - sportovní hry a soutěže, hry s počítačem, keramická a výtvarná kouzla, a spoustu dalších. Denní účastnický poplatek činí 20 Kč. Přihlásit se k účasti v jednotlivých dnech a uhradit účast-

nický poplatek je nutné přímo v DDM Magnet Mohelnice, Spartakiádní 8 nejpozději do středy 4. 2. 2015. Podrobnější informace obdržíte na plakátech, internetových stránkách DDM Magnet: [www.sweb/ddm.mohelnice.cz](http://www.sweb/ddm.mohelnice.cz) nebo v DDM Magnet Mohelnice, Spartakiádní 8, tel.: 583 431 813.

**Rozpis poradních dnů**

**Svazu neslyšících a nedoslychavých v ČR se sídlem v Šumperku na rok 2015**

Dům s pečovatelskou službou, Lékárnická 1 – klubovna, Mohelnice vždy v úterý od 13 do 15.40 hodin  
24. února, 24. března, 26. května, 23. června, 25. srpna, 22. září, 24. listopadu. V tyto poradní dny bude přítomen pracovník SNN poskytující informace z oblasti sociálněprávní, pracovněprávní problematiky občanů se zdravotním postižením (konzultace k vybraným pomůckám pro sluchově a tělesně postižené - zesilovače, signalizátory, vozíky, apod.). Provádí se i odborná konzultace k bezbariérovým stavbám dle vyhl. 398/2009 Sb.

*Mojmír Janků*

**Soutěžte o vstupenky do kina**

V úterý 24. února v 19 hodin se v Biografu 88 promítá český film **Díra u Hanušovic**. Učitelka němčiny Maruna (Tatiana Vilhelmová), toho času hospodská, se snad nikdy nevdá. Na malé vesnici je o vhodné muže nouze: nerozhodný starosta (Ivan Trojan) tráví hodně času na posedu a čeká na svého jelena, dětsky naivní Olin (Jaroslav Plesl) je okolím považován za neškodného vesnického blázna a klempír Kódl (Lukáš Latiňák) se s chutí otočí za každou sukni. Maruně na klidu nepřidá ani její panovačná matka (Johanna Tesařová), o kterou spolu se sestrou Jarunou (Lenka Krobotová) pečují. Když navíc Jaruna využívá první příležitosti a odjíždí po boku postaršího Němce Hanse do Mnichova, zůstává Maruna v „Díře“ s matkou i nápadníky sama. Jednoho dne však u Hanušovic dojde k nečekané události... Máte-li chuť si zasooutěžit o vstupenku, odpověď na otázku s kontaktními údaji pošlete na e-mail: [rosipalova@mksdk.cz](mailto:rosipalova@mksdk.cz), předmět SOUTĚŽ nebo doneste do Infocentra do 17.2.2015. Účasti v soutěži souhlasíte s uvedením svého jména v případě výhry pro propagační potřeby pořadatele.

**Film režíroval Miroslav Krobot, rodák ze Šumperka. Víte, ve kterém filmu hrál?**

**a) Účastníci zájezdu b) Medvídek**

*PRO*

**Mohelnický zpravodaj má nové distributory**

Mohelnický zpravodaj od ledna nově do schránek roznáší větší počet distributorů. Jen na Mohelnici jsou čtyři. Tím se každé číslo dostane rychleji ke svým čtenářům. Pokud se vyskytnou nějaké komplikace, obraťte se na Dům kultury v Mohelnici.

Tímto chceme také poděkovat panu Homolovi, který několik let Mohelnický zpravodaj do schránek občanů dodával.

*PRO*

**DŮM DĚTÍ A MLÁDEŽE MAGNET MOHELNICE připravuje pro děti z 1. - 9. tříd tradiční LETNÍ TÁBORY**

**DESETIDENNÍ V JANOUŠOVĚ**

**Termín: 1. 7. - 10. 7. 2015**

Celotáborová hra:

„ZTRACENÝ SVĚT“

Cena letního tábora: 3 700 Kč

(včetně dopravy)

Podrobnější informace obdržíte na plakátech, internetových stránkách DDM Magnet: [www.sweb/ddm.mohelnice.cz](http://www.sweb/ddm.mohelnice.cz) nebo v DDM Magnet Mohelnice, Spartakiádní 8, tel.: 583 431 813.

**PŘÍMĚSTSKÉ**

V DDM MAGNET

1. příměstský tábor:

**13. - 17. 7. 2015**

2. příměstský tábor:

**20. - 24. 7. 2015**

3. příměstský tábor:

**17. - 21. 8. 2015**

4. příměstský tábor:

**24. - 28. 8. 2015**

Cena příměsts. tábora: 700 Kč

*Miroslav Škopík, DDM Magnet Mohelnice*

**ŠKWOR / DOGA / PROMILE**  
pátek 15. května - Dům kultury Mohelnice  
předprodej od února

**DPS Arietta bude slavit!**

Dětský pěvecký sbor Arietta ZUŠ Mohelnice bude slavit kulaté narozeniny.

Při příležitosti 25. výročí vzniku sboru se všichni současní i bývalí členové (a jejich rodiče a příznivci) sejdou v kulturním domě v Mohelnici. Jubilejní koncert se koná v sobotu 11. dubna 2015. Oslovy budou jistě velké, proto

prosíme, aby se ozvali bývalí zpěváci a zpěvačky a potvrdili nám svoji účast. Rádi bychom z nich vytvořili sbor bývalých členů, který také vystoupí na koncertu. Kontaktujte nás!  
606 122 651, facebook  
Všichni jste zváni!

*Organizační tým  
a Zdeňka Jásenská*

Společenské stolní hry  
**KDO SI HRAJE, NEZLOBÍ**  
sobota 28. února od 9 hod.  
Duhová čajovna

**LUKÁŠ  
DAVID**



**VODOINSTALATÉR, TOPENÁŘ**

- Rozvody topení, vody a odpadů
- Montáž kotlů a bojlerů
- Výměna WC a vodovodních baterií
- Montáž solárních systémů
- Rekonstrukce bytového jádra
- Záruka na práci i materiál

KONTAKT: +420 733 695 134, 776 763 508

Mohelnice

lukasdavidlukas@seznam.cz

**DENTÁLNÍ HYGIENA MOHELNICE**  
MDDr. Zdeněk Ambrož - Stomatologická ordinace

**Bc. Eva Šrejmová**  
Nádražní 35, Mohelnice, 3.patro  
Objednávání zde:  
tel.: +420 732 662 230  
on-line: www.ambroz-dental.cz



**Provádíme:**

- Instruktaž dentální hygieny
- Vyšetření stavu dásní
- Odstranění zubního plaku a kamene
- Čištění AIR FLOW (pískování)
- Profesionální leštění a fluoridace
- Bělení zubů (domácí i ordinací)

**KAŽDÝ PÁTEK 14:30-18:00**

**Oslovte své zákazníky téměř zadarmo!**  
**Kontaktuje inzertní oddělení**  
**Mohelnického zpravodaje**



**Obchodní akademie Mohelnice**  
Olomoucká 82, 789 85 Mohelnice

**STUDIJNÍ OBORY:**

**ČTYŘLETÉ DENNÍ STUDIUM ZAKONČENÉ MATURITNÍ ZKOUŠKOU:**

63-41-M/02 **Obchodní akademie** (Finanční a podnikatelská gramotnost)

18-20-M/01 **Informační technologie** (Informatika v ekonomice)

**ZKRÁCENÉ DENNÍ STUDIUM ZAKONČENÉ MATURITNÍ ZKOUŠKOU:**

63-41-M/02 **Obchodní akademie** (jednoleté studium)

18-20-M/01 **Informační technologie** (dvouleté studium)

**Návštěva školy je možná kdykoliv po telefonické dohodě**

tel. 583 430 507, 583 430 488, E-mail: oam@oam.cz, web: www.oam.cz



- BRUSIVO
- SVAŘOVACÍ MATERIÁL
- LOŽISKA a příslušenství
- OCHRANNÉ POMŮCKY

**PRODEJ BRUSIVA A SVAŘOVACÍ TECHNIKY**

**ROXOM GROUP s.r.o.**

Vrchlického 18  
789 85 Mohelnice

Tel.: +420 775 120 668

e-mail: roxom@roxom.cz

**WWW.ROXOM.CZ**

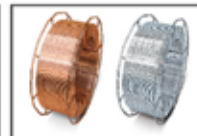

39078a



**Autodily Mekyska**

**AUTOSERVIS / AUTODÍLY**

- geometrie • pneuservis • mechanické práce • diagnostika • klimatizace
- karosářské opravy • autoelektrika • výměna autoskel • příprava na STK
- montáž tažných zařízení

**Olomoucká 1364, Mohelnice, tel.: 736 527 180**

**e-mail: mekyskatomas@seznam.cz / www.automekyska.cz**



**SKÚTRY A ČTYŘKOLKY** **PRODEJNA**  
**SERVIS**

**v únoru výprodej skladových zásob skútrů  
a elektrokol za 2/3 ceny!**



## Z mohelnické farní kroniky



### Založení továrny na elektrické přístroje v Mohelnici

V tomto roce byla v Mohelnici založena továrna na elektrické přístroje. Tím by se dalo říci adie onomu idylickému životu, který až dosud Mohelnice žila, vzdálena onomu průmyslovému shonu, kdy se její obyvatelé živilí řemeslem a zemědělstvím.

### Problémy se založením nového hřbitova

S výhledem na to, že dříve nebo později bude nutné dosavadní hřbitov od kostela sv. Stanislava přeložit mimo město, založil k tomu účelu můj předchůdce Monsignor Weinlich, pozdější generální vikář a světící biskup olomoucký, se souhlasem tehdejšího starosty města Mohelnice Klementa Kluga, v roce 1883 hřbitovní fond. Z každého hrobu, který stál mimo řadu, a za hrob, který po deseti letech na přání rodinných příslušníků nebyl vykopán, se za takové místo muselo ročně zaplatit 10 zlatých. Když tento fond dostatečně narostl, byla k němu přidána peněžní hotovost kostela sv. Stanislava ve výši 1897 korun, a za celou sumu ve výši 5398 korun a 32 haléřů, bylo pro nový hřbitov zakoupeno šest mír pole (o tom, kde bylo toto pole, se kronika nezmiňuje). Ještě před koupí bylo toto pole úřední komisí schváleno jako vyhovující pro stavbu nového hřbitova. Když ale farář žádal o povolení ke stavbě hřbitova, nebylo vydáno.

I žádost kostelního výboru, který byl ochoten hřbitov postavit, byla také zmíněna. Za tehdejších proticírkevních nálad nebylo možno prorazit.

Tedy byl starostou města jistý Brodmann, jinak dobrý člověk, ale málo energický. Svého úřadu se vzdal a na jeho místo byl zvolen Gustav Gessner, spolumaji-

tel zdejší továrny na škrub. Velký odpůrce církve. Jeho otec byl protestant, který se svým společníkem Pohlem začali kolem roku 1830 těžit v okolí Svinova u Mohelnice tuhu. Roku 1853 založili zdejší továrnu na pšeničný škrub. Gessnerova manželka pocházela ze Šilperka (Štítý) a byla katolička. Podle reversu (dohody) musely být všechny jejich děti pokřtěny a katolicky vychovány. Všechny však v době, kdy byly hlášána parola (Pryč od Říma), církev opustily. Pohl byl katolík, jeho manželka však byla protestantka. Také jejich děti se k církvi a náboženství obrátily zády, přestože byly katolicky vychovány. Tito urození prušáci obalamutili důvěřivé mohelnické občany a celou záležitost stavby hřbitova dovedli tak daleko, že se nakonec postavil místní hřbitov v dosti značné vzdálenosti od města (nynější hřbitov).

Následkem toho si okolní vesnice Libivá, Řepová společně s Křemáčovem a Oberwaldsee (tato vesnice se později spojila s Podolím) postavily vlastní hřbitovy. Tyto jim byly připisány a spadají pod jejich správu. Byly vysvěceny: společný křemáčovsko-řepovský hřbitov 17. září, mohelnický 3. prosince 1905 a podolský 21. ledna 1906. Tím skončila celá záležitost výstavby nového mohelnického hřbitova, která zdejšímu duchovnímu správci připravila mnohou trpkou chvíli. Pravda, teď se nařiká na vysoké hřbitovní poplatky a na velkou vzdálenost od města. Pozdě se připoustí, že se stala chyba a že nebyl realizován návrh duchovního správce. V následujících obecních volbách nebyl již Gessner za starostu zvolen.

Hřbitovní fond v té době dosáhl výše 12.428 korun. Pro výstavbu byla zakoupená pole parcelních čísel 1412/1, 1412/2 a 1413/3 v celkové výměře 1360 čtverečních sáhů a díl parcely 1413/2 o výměře 1839 čtverečních sáhů (sáh = 3,2m<sup>2</sup>). Součet všech parcel dohromady činil celkovou výměru jeden joch a 1599 čtverečních sáhů. Toto pole bylo připsáno do majetku kostela sv. Stanislava k účelu jeho udržování i udržování starého hřbitova kolem kostela.

Helmut Bartoš

## Mohelnice ve válečném roce 1915

Koncem roku 1914 (v prosinci) bylo v Mohelnici a okolí ubytováno 1200 mužů 2. hulánského regimentu. Huláni byli v rakouské armádě jezdci na koních vyzbrojení podle vzoru tradiční polské armády a jejich vyšší důstojníci byli většinou šlechtického původu, mezi nimiž byl i kníže Jiří Schwarzenberg. Pro vojenské profesionisty regimentu (podkováře, sedláře, krejčí a zbrojíře) byla vyčleněna školní tělocvična dnešní průmyslové školy. 17. srpna 1915 napochodovali jezdci v plné parádě na náměstí (tehdy se mu říkalo Ringplatz, načež přijali v kostele sv. Tomáše požehnání k odchodu na frontu.

Už od 15. února byl v téže škole zahájen kurz armádních telegrafistů pro dobrovolníky. S velkou slávou byl 19. září na náměstí odhalen „Wehrschild“ (štít obrany, který je dnes možno vidět vystavený v místním muzeu). Na tento štít mohli nemajetní občané zatlouct několika ranami zakoupený hřebík, zatímco bohatší si za určitou částku mohli na štít přibít kovovou destičku. Navíc byl na náměstí před domem č. 22 vystaven mohutný dělostřelecký granát, který sloužil jako pokladnice na dobrovolné příspěvky na válku. Granát je dodnes rovněž vystaven v muzeu.

Ve škole zhotovovaly žákyně pod vedením učitelky ručních prací pro vojáky v poli zimní čepi-

ce, nátepníčky, nákolence, ledvinové pásy a pásky proti omrznutí uší. Děti také prodávaly vojenské odznaky, kokardy a jehlice. Byl sbírán starý papír a noviny, ze kterých vyráběli trestanci na Mírově „dänische Decken“ (což byly asi nouzové příkrývky pro spánek ve sněhu).

Třetího prosince musela Mohelnice ubytovat 800 vojáků 19. regimentu zeměbrany, což byli povětšinou obyvatelé polské Haliče, kteří se však u zdejších občanů netěšili zvláštní přízni. Jak napsal tehdejší kronikář Emil Rösler: byli to líní a špinaví vojáci, jejichž poddůstojníci byli většinou Židé a důstojníci Poláci, kteří většinou neuměli německy.

Brzy se začaly objevovat šeptandy o zážitcích z bojiště a zprávy o vítězstvích a porážkách se střídaly v rychlém sledu. Nemocní a ranění vojáci, kteří se vraceli z bojiště, nepředpovídali německým a rakouským spojencům žádný dobrý konec války. Mnohé rodiny byly vzhledem ke ztrátám svých členů v hlubokém smutku. 11. října 1915 byli do Mohelnice přivezeni první zajatci v počtu asi 150 Rusů, kteří byli ubytováni v bývalé továrně na sirky (dnešní MEZ 14).

autor: Eduard Teichmann, HISTORIE DER STADT MÜGLITZ, překlad: Ctirad Štipl, kronikář měsata Mohelnice



Slavnost při odhalování „štítu vítězství“

KAREL RODEN + JANA KRAUSOVÁ  
**SEX PRO POKROČILÉ**  
 sobota 30. května v 19 hodin  
 Dům kultury Mohelnice

## Válka let 1914 až 1918 v mohelnickém muzeu

Uplynulo jedno století od války, která vážně poznamenala životy našich předků, a pokud mnozí z mužů sloužících v rakousko-uherské armádě neskončili v hromadných hrobech někde v Haliči, na Soči a jinde, nesli si s sebou následky v dalším životě. Kdo se seznámí s válečnými událostmi let 1914 až 1918, obvykle konstatuje, že zabijení člověka člověkem z bezprostřední blízkosti nabylo právě v této válce vrcholu svou masovostí. Kanonáda předznamenávající útoky tisíců mužů trhala těla v zákopech svými granáty a zarývala do nich náplně šrapnelů. Často se v pamětech účastníků bojů dočteme, že kulometry „kosily řady útočících jako obilí“.

Tuto hroznou válku, na niž se neoprávněně téměř zapomnělo, připomíná výstava v mohelnickém muzeu s názvem „Mohelnicko za

Velké války 1914 - 1918. Jeho obyvatelé na frontách a v zázemí“. Po prvé má návštěvník možnost poznat prostřednictvím muzejních a dokumentačních prostředků bojovou cestu 93. pěšího pluku šumperského a 13. zeměbranceckého pluku olomouckého, jejichž doplňovací obvod zahrnoval také Mohelnicko. Na pozadí bitev, vítězství a porážek nahlédne do života vojáka v poli. Úryvky z deníkových zápisků či vzpomínek představí válku v její kruté podobě. Zbraně a výstroj z front první světové války připomenou tehdejší vyzbrojení rakousko-uherské armády. Osudy obyvatel v zázemí sužovaných nedostatkem potravin představují především fotografie, vyhlášky a věci denní potřeby. Zajímavými jsou dokumenty o protiválečných náladách v Lošticích.



Svým dílem chce výstava přispět k rehabilitaci rakousko-uherského vojáka bez demagogických nánosů minulého století a politického nazírání na jeho působení, které si sám nezvolil. Mnoho mužů v českých a moravských plucích bojovalo stejně odhodlaně a hrdinsky jako muži v československých legiích. Slovy bývalého velitele 88. pěšího pluku Karla Wagnera:

„Není-li československý národ zavázán vděčností svým synům bojujícím v řadách bývalé rakousko-uherské armády, je jim přece jen povinen svou úctou ...“

Výstava, k jejíž realizaci přispěl Státní okresní archiv Šumperk, bude zahájena vernisáží ve čtvrtek 12. února 2015 v 17.30 hodin v mohelnickém muzeu. Výstava potrvá do 19. dubna 2015.

Zdeněk Doubravský

## Knihovnické středisko .....

Městská knihovna v Mohelnici je současně knihovnou s regionální funkcí. Mnozí z Vás zřejmě netuší, co se za tímto označením skrývá, a tak nám dovolte, abychom v krátkosti tuto činnost představili.

V roce 1966 se z podnětu Okresní knihovny v Šumperku stala střediskovou knihovnou pro 16 místních knihoven v okolních obcích: Bohuslavice, Krchleby, Křemačov, Květín, Libivá, Líšnice, Lukavice, Maletín, Mírov, Podolí, Řepová, Slavoňov, Studená Loučka, Třeština, Újezd a Vlachov.

Nyní máme v péči 15 knihoven, z nichž je:

### 7 v našich integrovaných obcích

**Křemačov:** otevřeno - pátek 16,00-18,00 hod., knihovnice p. Martina Hegmonová

**Květín:** otevřeno - pondělí 17,00 - 19,00 hod., knihovnice p. Dana Blažková

**Libivá:** otevřeno - úterý 17,00-19,00 hod., internet, knihovnice p. Markéta Vahalíková

**Podolí:** otevřeno - pondělí 15,30-17,00 hod., knihovnice p. Petra Přichystalová  
Paní Marii Pallové, která vedla knihovnu od roku 2003, chceme touto cestou poděkovat za dlouholetou činnost pro knihovnu a popřát do dalších let pevné zdraví a příjemné chvíle strávené při četbě knih.

**Řepová:** knihovna momentálně uzavřena

**St. Loučka:** otevřeno - pátek 16,00-18,00 hod., knihovnice p. Hana Konečná

**Újezd:** otevřeno - pondělí 13,30-15,30 hod., internet, knihovnice slečna Eva Rulíšková

### 8 knihoven v samostatných obcích

**Bohuslavice:** otevřeno - pondělí 14,30-16,30 hod., internet, knihovna.bohuslavice@centrum.cz, knihovnice p. Božena Nevrlá

**Krchleby:** otevřeno - pondělí 17,00-18,00 hod.,

internet, knihovna.krchleby@centrum.cz, knihovnice p. Stanislava Ďopanová

**Líšnice:** otevřeno - pondělí 16,00-18,00 hod., internet, knihovna.lisnice@centrum.cz, knihovnice p. Vlasta Rýznarová

**Lukavice:** otevřeno - pátek 16,00-19,00 hod., internet, knihovna.lukavice@centrum.cz nebo knihovna.Luka@seznam.cz, knihovnice slečna Lenka Fričerová

**Maletín:** otevřeno - pondělí a středa 16,00-18,00 hod., internet, knihovna.maletin@centrum.cz, knihovnice p. Barbora Neumannová

**Mírov:** otevřeno - středa 16,00-18,00 hod., internet, knihovna.mirov@centrum.cz, knihovnice p. Jana Pejchalová

**Slavoňov:** otevřeno - čtvrtek 17,30-18,30 hod., knihovnick p. Gabriel Skácel

**Třeština:** otevřeno - středa 16,00 - 18,00 hod., internet, knihovna.trestina@centrum.cz, knihovnice p. Eva Horáčková

Pro všechny tyto knihovny zajišťujeme nákup a zpracování nových knih, pravidelnou dávku (několikrát ročně) souborů knih nakoupených z finanční podpory Olomouckého kraje, dále zajišťujeme opravy poškozených knih, aktualizaci a revizi knihovního fondu a pomoc při zlepšování prostředí - interiéru knihovny aj.

Knihovníky metodicky vedeme, poskytujeme prostor pro konzultace a 1x ročně organizujeme aktiv, při kterém je seznamujeme s tím, co se děje u nás a v knihovnickém světě a zároveň tak získáváme informace o činnosti jejich knihoven, případně jejich požadavcích a potřebách ve vztahu k nám. Jsou též zváni k účasti na zájezdu knihovníků do blízkých knihoven, které jsou buď v nových či zrekonstruovaných prostorách nebo jsou v rámci re-

publiky či kraje oceněné za svoji činnost, která přesahuje rámec běžné činnosti knihoven. Mnohdy je právě ona knihovna jediným místem, kde se odehrává kulturní život dané obce či městečka a jediným místem pro společná setkávání.

Samostatné obce si na činnost svých knihoven finančně přispívají a o hospodaření s vynaloženými prostředky a celoroční činností knihoven jsou pravidelně, vždy začátkem roku, informovány. Tento systém úspěšně funguje na základě smluv mezi Městem Mohelnice a obcemi, tzv. regionální funkce podporuje stát.

Každá knihovna disponuje svým základním knihovním fondem, další část fondu tvoří tzv. soubory, které v určitém množství a časovém intervalu kolují napříč celým střediskem (cca. 3 500 sv./rok). Snažíme se nabízet aktuální tituly a splnit tak přání a požadavky jak dětí, tak i dospělých, zkrátka mít takový výběr, který by uspokojil co nejširší spektrum zájmů čtenářů.

Další snahou je, aby se v našich 15 knihovnách čtenáři i nečtenáři rádi setkávali, ať už za účelem půjčení knihy, společného čtení, besedy pro děti z mateřských škol nebo při pořádání jiných aktivit, jako např. společném spaní v knihovně, rozloučení před prázdninami, podvečeru se strašidly, tematickému malování či výrobě vánočních ozdob. Tímto směrem se ubírá činnost knihoven ve Studené Loučce, Bohuslavicích, Maletíně, Mírově, Libivě a jak doufáme, připojí se i mnohé další.

K návštěvě našich vesnických knihoven jste srdečně zváni. Přijďte se přesvědčit, že se pro každého něco zajímavého ke čtení určitě najde.

Hana Haltmarová, Ivana Fučíková



## Ze stolního tenisu

Přelom roku 2014 a 2015 je polovinou soutěžní sezony stolních tenistů. Bilance našeho působení družstev v dlouhodobých soutěžích tak i výsledky naší mládeže v soutěžích jednotlivců je velmi dobrá. V dlouhodobých soutěžích družstev máme čtyři zápasy.

Družstvo A hraje divizi v základním složení: Rosta Stuchlý, Jan Hojgr, Stanislav Duchaň a Martin Ellner. V tabulce se dvanácti mužstvy jsou na třetím místě s bodovou ztrátou jeden bod na druhou příčku a pět bodů na vedoucí celek.

Družstvo B hraje krajskou soutěž I. třídy ve složení: Petr Jarmar, Petr Olejník ml., Miloš Zedníček a Martin Grézl. V tabulce se drží na velmi dobrém pátém místě s minimální bodovou ztrátou na čtvrtou a třetí příčku.

Družstvo C hraje Regionální přebor I. třídy ve složení: Miloš Zedníček, Josef Májek, Stanislav Hojgr a Rosta Nantl. V současné době je na čtvrtém místě se ztrátou jen tři bodů na první místo (možnost postupu!).

Družstvo D hraje Regionální přebor II. třídy ve složení Rosta Nantl, Martin Hvězda, Karel Strouhal, Lukáš Mego, Luboš Košíňar a ostatní. Drží se uprostřed tabulky na sedmém místě.

Velkou radost dělá našemu klubu i městu svou reprezentací mládež. Petr Olejník je v průběžném re-

publikovém žebříčku na 22. místě v kategorii starších žáků. V této kategorii bude ještě příští sezonu, což je možnost dalšího posunu v umístění. Na turnaji nejlepších dvaceti čtyř starších žáků v republice se umístil na výběrném patnáctém místě, když mu postup mezi úplnou elitu zhatila velká smůla.

Další náš úspěšný reprezentant Rosta Nantl je v průběžném republikovém žebříčku na 25. místě v kategorii mladší žáci. Na turnaji nejlepších dvaceti čtyř mladších žáků v republice se umístil na výběrném devatenáctém místě.

Tito naši mládežníci jsou samozřejmě na předních místech v krajských žebříčcích a hodně dobrou krajskou i okresní kvalitu mají i ostatní starší i mladší žáci našeho klubu jako je Jan Maštera (v ml. ž. 2. místo v okrese a 32. kraj), Jan Sedlačík (ve st.. 2. místo v okrese a 34. kraj), Vít Pobucký (v dor. 9. místo v okrese) a Radek Kolář a Jan Kolář.

Náš klub pořádá na podzim 1. krajský bodovací turnaj mládeže na ZŠ Masarykova s účastí téměř šedesáti hráčů všech mládežnických kategorií. Dále jsme pořádali regionální přebor jednotlivců starších žáků.

31.1.2015 pořádáme na ZŠ Masarykova další krajský bodovací turnaj mládeže, na který bych chtěl pozvat všechny příznivce stolního tenisu, rodinné přísluš-

níky hráčů a naše sponzory, bez kterých by naše výsledky nebyly takové.

Závěrem bych chtěl popřát do nového roku 2015 všem sportovcům, příznivcům a sponzorům, hodně zdraví, pohody a hlavně hodně sportovních úspěchů. Stanislav Hojgr, předseda TTC Mohelnice

P.S. Internetové stránky, na kterých najdete výsledky našich družstev a i snažení naší mládeže: [www.pinec.info/hm/?kraj=14](http://www.pinec.info/hm/?kraj=14) (soutěže družstev-region) [www.kststolomouc.cz](http://www.kststolomouc.cz) (krajské stránky-mládež) [www.ping-pong.cz](http://www.ping-pong.cz) (STIS-soutěže družstev-kraj, MLÁDEŽ republika)

## Basketbalistky se nevzdávají

V sobotu 17. ledna starší minižačky (U13) TJ MEZ Mohelnice odehrály dva zápasy s BK Valousun Brno. Soupeřky naše hráčky přehrávaly, ale ve druhém zápase mohelnické Tygřice rychlými protiútoky razantně zlepšily obranu. Bohužel to nestačilo. Nezbylo než litovat neproměnné šance, které se naskytly převážně ve třetí čtvrtině utkání.

TJ MEZ Mohelnice – BK VALOUSUN Brno 28:52 a 22:40  
Mohelnické Tygřice: Kumiová (12 bodů), Kyseláková (9), Večerková (8), Sedlačíková, Konečná (obě 7), Rusnáková, Mikulášková, Havlíčková (2), M. Ševčíková (1), D. Ševčíková, Hopjanová, T. Friedlová, Hanousková (0).

Martin Ševčík, trenér

## Dětská radost na Ryzáčkově



Dětské úsměvy a radost. Těch bylo za uplynulý rok na Ryzáčkově nespočet. Díky aktivitám, které pro děti organizujeme, se dostává potěšení dětem i nám.

O. s. Ryzáček vedle provozu hiporehabilitace již pravidelně ve Vyšehorkách také organizuje příměstské tábory v létě i během roku. Tábory jsou plné netradičních aktivit s koňmi a také zajímavých her a outdoorových činností. Děti se učí starat o koně, být mu kamarádem a za to se jim naše koně odmění poslušností při jednotlivých aktivitách a možností vidět svět z jejich koňského hřbetu. Mimo koňské zážitky se děti vypravují na dobrodružné výpravy lesem,

prolézají lanovými překážkami, střílí z luku a jiné. Podobné zážitky lze i prožít v zájmovém kroužku PříHra, který funguje už přes rok a je mým potěšením každý týden vidět, jak se děti rozvíjí a jejich upřímné úsměvy.

Ta radost, kterou děti prožívají ať už u koní, či jiných zajímavých aktivitách, je pro nás odměnou za spoustu hodin strávených přípravou pravidelných kroužků, příměstských táborů a veřejných akcí. Doufáme, že dále budeme vidat spokojené tváře dětí i rodičů při námi organizovaných činnostech.

Za Občanské sdružení Ryzáček, Vyšehorky 16 - Eliška Helekalová



TTC MOHELNICE na reg. přeborech dolní řada zleva: Radomír Kolář, Jakub Olejník, Petr Olejník a Jan Maštera. Horní řada zleva: Tomáš Nantl, Jan Sedlačík, Rostislav Nantl a Radek Kolář

Mohelnický zpravodaj. Měsíčník. Vydává Město Mohelnice, U Brány 2, 789 85 Mohelnice, IČO 00303038, DIČ CZ00303038. Evidenční číslo MK ČR E 12893. Redakce: Mohelnické kulturní centrum, s.r.o., Lazebnická 2, 789 85 Mohelnice, tel.: 583 430 915. Redaktor: Mgr. Petra Rosipalová <[rosipalova@mksdk.cz](mailto:rosipalova@mksdk.cz)>. Redakční rada: Ing. Jan Kubíček (<[ing.jan.kubicek@gmail.com](mailto:ing.jan.kubicek@gmail.com)>), Ing. Svatava Karafiátová (<[karafiatovas@volny.cz](mailto:karafiatovas@volny.cz)>). Příjem plošné inzerce: Adéla Karabcová, <[karabcovaa@mksdk.cz](mailto:karabcovaa@mksdk.cz)>, tel.: 583 430 915. Vychází prvního dne daného měsíce a nese i jeho pořadové číslo. **Uzávěrka: 20. dne ve 12 hodin předchozího měsíce.** Výtisk zdarma. Náklad: 4 300 ks. Tisk: Tiskárna Křupka Mohelnice. Nevyžádané rukopisy a obrazové materiály se nevracejí. Redakce se nemusí ztotožňovat s názory prezentovanými ve článkách dopisovatelů. Nepodepsané příspěvky nezveřejňujeme. V redakci jsou k nahlédnutí Zásady pro vydávání Mohelnického zpravodaje. Vydavatel neodpovídá za věcný obsah uveřejněných inzerátů. Vydavatel si vyhrazuje právo zveřejnit publikované materiály na internetu. Přetiskování redakčních materiálů bez souhlasu redakce není dovoleno. Za případné chyby se omlouváme.

# ÚNOR 15

DŮM KULTURY

BIOGRAF 88

6. 2. 2015 - 17.30 hod. / Sál ZUŠ Mohelnice. Vstupné 70 Kč, děti zdarma.

## KONCERT KPH LUKÁŠ KLÁNSKÝ – klavír.

V programu J. S. Bach, L. van Beethoven, a další.

7. 2. 2015 - 20 hod. / Velký sál DK. Vstupné 200 Kč.

## PLES SIEMENS s.r.o., o.z. ELEKTROMOTORY MOHELNICE

Večerem bude provázet herečka a televizní moderátorka MICHAELA DOLINOVÁ. K tanci a poslechu zahraje hudební skupina z Vyškova PANORAMA BAND. Vystupovat budou revivalová kapela ABBA STARS REVIVAL a držitelka Ceny Thalie, muzikálová zpěvačka, MONIKA ABSOLONOVÁ.

11. 2. 2015 - 9.30 hod. / Učebna 1. patro DK. Kurzovné: 200 Kč.

## BAROKNÍ ARCHITEKTURA V ČECHÁCH VIRTUÁLNÍ UNIVERZITA TŘETÍHO VĚKU

Přednášky odborným pohledem sledují architekturu, která byla vytvořena v době baroka a kterou můžete sami navštívit během svých cest po naší vlasti.

Další termíny: 25. 2., 11. 3., 25. 3., 8. 4. a 22. 4. 2015.

13. 2. 2015 - 20 hod. / Velký sál DK. Vstupné 130 Kč vč. místenky.

## PLES FC JUVENTUS

Tombola, občerstvení, předtančení i soutěže. K tanci a poslechu hraje Herrgott.

Prodej v Infocentru DK Mohelnice, 583 430 915.

14. 2. 2015 - 14 hod. / Velký sál DK.

## MAŠKARNÍ PLES PŘÁPAROČOB PRO DĚTI I DOSPĚLÉ.

NEDELE PRO DĚTI:

15. 2. 2015 - 15 hod. / Velký sál DK. Vstupné: dospělí 50 Kč, děti 30 Kč.

## ZPÍVÁNKOVÝ KABARET

Pohádky jsou inspirovány lidovými písničkami a říkankami pro děti. Pohádky: O červené kuličce – jak hledala kamarády, O princezně Spinkalíně aneb Jak Majda probudila Ospalé království, O chytré myšce – jak sázela mák. Děti spolupracují, učí se básničky a aktivně se účastní děje prostřednictvím dětských básniček a říkadel. Pro děti od 3 let. Délka 50 minut.

16. 2. 2015 - 8.30 a 10 hod. / Velký sál DK. Vstupné 40 Kč.

## SLON BIMBO V TRAMTÁRII

Pro MŠ a ZŠ. Slon Bimbo je smutný, protože si z něj všichni dělají legraci kvůli dlouhému nosu a velkým uším. Vydá se proto do světa, kde projde různými zvířecími říšemi a prožije velké dobrodružství.

20. 2. 2015 - 20.00 hod. / Velký sál DK.

## PLES TŘÍD 4. A a 4. B OA MOHELNICE

26. 2. 2015 - 19 hod. / Velký sál DK. Vstupné 250 Kč.

## VŠECHNOPARTIČKA

Jedinečná talkshow Karla Šípa s hostem Josefem Aloisem Náhlavským. Ve volném dialogu proberou jeho umělecké začátky, zážitky ze studentských let, společně pohovoří o sportovních aktivitách, proberou i cesty do zahraničí opředené veselými historkami. Prostor dostanou také dotazy diváků.

28. 2. 2015 - 15 hod. / Velký sál DK. Vstupné: děti zdarma, dospělí 40 Kč.

## PIRÁTSKÝ KARNEVAL

Tříhodinové zábavné odpoledne pro děti plné soutěží a tance.

PŘIPRAVUJEME V DK:

- 6. 3. 2015 FOLKOVÝ KONCERT – Vojta „Kidřák“ Tomáško
- 10. 3. 2015 ŠVESTKA – Divadlo Jára Cimrmana
- 27. 3. 2015 ANI SPOLU, ANI BEZ SEBE – J. Paulová, D. Suchařípa
- 17. 4. 2015 Top Styl 2015
- 15. 5. 2015 ŠKWOR & DOGA

POZOR NA ZAČÁTKY FILMŮ!

Pátek 6. 2. - 19.00 hod. / Premiéra, 90 minut

## POJEDEME K MOŘI

Rodinná komedie ČR. Přístupno. Vstupné: 70 Kč.

Jedenáctiletý Tomáš se chce stát filmařem, a když dostane k narozeninám kameru, rozhodne se natočit svůj první film – o své rodině a kamarádovi. Postupně tak poznáváme jeho tatínka, maminku, babičku, ale i kamaráda Harise, který mu pomáhá s natáčením. Kluci blbnou a užívají si natáčení, ale jen do chvíle než zjistí, že kamera dokáže odhalit i věci, které jsou nepříjemné – například pravdu o jejich spolužačce, kterou Tomáš miluje anebo že mu jeho táta lže!

Úterý 10. 2. - 19.00 hod. / Premiéra, 75 minut

## ŠŤASTNÁ

Romantický film ČR. Přístupno. Vstupné: 70 Kč, FK 60 Kč.

Každý člověk už odmala o něco bojuje. A hlavní hrdince - Viktorii Šťastné (Andrea Daňková), se opravdu podaří vyhrát a vydobýt si místo na herecké akademii napříč stovkami uchazečů. Tím ale netuší, že její boj teprve začíná. Odjíždí studovat do Prahy hereckou akademii. Záhy však zjišťuje, že se její původní ideály neseťkávají s realitou. Dostává se do party protřelých studentek (Aneta Krejčíková, Marie Kružiková), které pojmají hereckou kariéru zcela osobitým způsobem. Co všechno je Viky ochotná udělat pro úspěch? A co proto, aby byla opravdu Šťastná?



Úterý 17. 2. - 19.00 hod. / Premiéra, 92 minut

## DRÁKULA: NEZNÁMÁ LEGENDA

Dobrodružné fantasy USA. Nevhodné do 12 let. Mluveno česky. Vstupné: 70 Kč.

Nebál se postavit obrovské přesile. Obětoval se, aby ochránil svou rodinu a svůj lid. Stal se legendou, která úspěšně zbrzdila turecký vpád do Evropy. Řeč je o hraběti Drákulovi, krvelačném vládci Transylvánie. Režisér Gary Shore se rozhodl tuhle postavu alespoň částečně rehabilitovat, a tak místo tradičního hororu vzniklo výpravné historické fantasy, které potvrzuje, že cestu do pekel obvykle dláždí jen ty nejlepší úmysly.

Úterý 24. 2. - 19.00 hod. / Premiéra, 102 minut

## DÍRA U HANUŠOVIC

Komedie/drama ČR. Nevhodné do 15 let. Vstupné 70 Kč.

Hrají: Tatiana Vilhelmová, Ivan Trojan, Jaroslav Plesl, Lukáš Latiňák, Johanna Tesařová, Lenka Krobotová.

SOUTĚŽ O 2 VSTUPENKY – PODROBNOSTI V ÚNOROVÉM ČÍSLE MOHELNICKÉHO ZPRAVODAJE.

PŘIPRAVUJEME:

VETŘELEČ – obnovená premiéra kultovního sci-fi (17. 3.)

ČLENSKÝ PRŮKAZ ASOCIACE ČESKÝCH FILMOVÝCH KLUBŮ NA ROK 2015 LZE ZAKOUPIT V KANCELÁŘI DOMU KULTURY V MOHELNICI. CENA PRŮKAZKY JE 60 Kč. [www.acfk.cz](http://www.acfk.cz)

Věkovou hranici přístupnosti filmů určuje distributor. Změna programu vyhrazena. FK = Filmový klub.

UPOZORŇUJEME NÁVŠTĚVNÍKY KULTURNÍCH AKCÍ V DOMĚ KULTURY A BIOGRAFU 88, ŽE REZERVACE VSTUPENEK PLATÍ POUZE 1 TÝDEN. Dopolední představení pro MŠ a ZŠ mohou zhlédnout i děti nenavštěvující předškolní zařízení (Vstupné bude hrazeno na místě). Změna programu vyhrazena. Vydává Mohelnické kulturní centrum, s.r.o. Mohelnice.

MOHELNICKÉ KULTURNÍ CENTRUM, s.r.o., Lazebnická 2, 789 85 Mohelnice  
583 430 351, 583 430 915, [www.mks-mohelnice.cz](http://www.mks-mohelnice.cz), [mksmohelnice@mksdk.cz](mailto:mksmohelnice@mksdk.cz)