



**Ve středu 26. října se od 17 hodin v Městském kulturním středisku Mohelnice koná veřejné zasedání zastupitelstva města.**

## V Mohelnici budou farmářské trhy

V sobotu 22. října se budou v době od 10 do 17 hodin na náměstí Svobody konat farmářské trhy. Na tržišti se mohou prodávat výhradně výrobky z domácích (českých) farem, tedy výpěstky a chovy pocházející z domácí (české) produkce. Např. ovoce a zelenina, květiny a sazenice, med, vejce, chléb a pečivo, koláče, perníky, domácí moučnický, mošty a džusy, džemy a marmelády, uzeniny, maso, ryby, drůbež, ale i rukodělné řemeslné výrobky. Na trzích je vyloučen prodej importovaných produktů a výrobků spotřebního a průmyslového zboží (vyjma řemesel). Podrobné informace získají prodejci v kanceláři MKS Mohelnice, tel.: 583 430 351 nebo mksmohelnice@mksdk.cz.

redakce

### Z obsahu čísla:

- ⇒ Stav stromů ve městě
- ⇒ Informace pro nezaměstnané
- ⇒ Výťah z jednání Rady města
- ⇒ Začátek nového školního roku
- ⇒ Sportovní tipy

## Seznamte se s vedoucími oddělení MĚŮ

V předchozích číslech Mohelnického zpravodaje jste se mohli blíže seznámit se strukturou Městského úřadu v Mohelnici. Protože dva z odborů, jmenovitě Odbor stavebního úřadu, rozvoje a investic a Odbor správní, mají pod sebou ještě důležitá oddělení, není od věci si je také představit. Ve staré budově radnice v 1. patře sídlí Oddělení hospodářské správy. Vedoucím oddělení je Petr Kapl. Oddělení rozvoje a investic, které sídlí v nové budově v 1. patře, vede Ing. Petr Michek. Posledním z představovaných je Oddělení obecní živnostenský úřad. Ten najdete v nové budově ve 2. patře a vedoucí je Ing. Miroslava Březinová.

**Vysvětlíte co nejstručněji, co patří do vaší kompetence, v jakých případech se na vás občané mohou obracet?**

**Miroslava Březinová:** Živnostenský úřad je tu prakticky pro všechny podnikatele; jak pro drobné živnostníky, tak pro právnické osoby. Zajišťujeme kompletní podnikatelský servis na úseku živnostenského práva, to znamená velmi zjednodušeně, že konzultujeme a formulujeme požadavky podnikatelů do podání, které následně zpracováváme a změny, které tím nastanou, zapisujeme do živnostenského rejstříku.

Plníme funkci centrálního registračního místa, tj. přijímáme oznámení a hlášení v oblasti sociálního zabezpečení od fyzických osob podnikajících na základě živnostenského oprávnění, přijímáme oznámení osob podni-

kajících na základě živnostenského oprávnění o vzniku volných pracovních míst nebo jejich obsazení a přijímáme oznámení a hlášení fyzických osob podnikajících na základě živnostenského oprávnění vůči zdravotním pojišťovnám v rozsahu stanoveném zvláštním právním předpisem.

Vyřizuje písemně a e-mailové dotazy podnikatelů, organizací a orgánů státní správy. Provádíme ucelené správní řízení v souvislosti se živnostenským podnikáním za všechny druhy živností; vedeme příslušnou spisovou dokumentaci ke všem vydaným živnostenským oprávněním a zajišťuje její archivaci. Komplexně zajišťujeme také odbornou agendu v oboru zemědělského podnikání. Vykonáváme veškeré právní činnosti v rozsahu stanoveném platnou legislativou v celém územním správním obvodu včetně vydávání osvědčení zemědělským podnikatelům. Provádíme ucelené správní řízení v souvislosti s evidencí zemědělského podnikatele. Vedeme příslušnou spisovou dokumentaci k Evidenci zemědělských podnikatelů a zajišťuje její archivaci. Vyměřuje správní poplatky podle zák. č. 634/2004 Sb. ve znění pozdějších předpisů.

Další, neméně důležitou, částí naší práce je živnostenská kontrola. Provádíme šetření přestupků a správních deliktů na úseku živnostenského podnikání a přípravu rozhodnutí o sankcích za neplnění povinností podle živnostenského zákona a zvláštních právních předpisů včetně návrhu opatření. Zajišťujeme odborné zpracování rozhodnutí ve správním řízení. Provádíme dozor nad dodržováním povinností stanovených dalšími právními předpisy, např. vykonáváme dozor nad zák. č. 247/2006 Sb., o omezení provozu zastaváren

nebo vykonáváme cenovou kontrolu podle platné legislativy a další. Spolupracuje s dalšími orgány státní správy, které provádí kontrolu podle zvláštních předpisů příp. s orgány činnými v trestním řízení. Dále šetříme stížnosti, oznámení a podněty týkající se nedostatků v činnosti podnikatelských subjektů z oblasti živnostenského podnikání. A tak dále a tak dále...

**Petr Kapl:** Oddělení hospodářské správy, jak již název napovídá, zabezpečuje správu volně přístupného městského majetku jako je veřejná zeleň (stromy, keře, tráva), pozemní komunikace (opravy, zimní údržba, čištění), včetně jejich součástí a příslušenství (dešťová kanalizace, dopravní značení). Oddělení udržuje provozuschopnost dětských hřišť, městského mobiliáře, karanténní stanice pro psy, autobusových čekáren a veřejného osvětlení.



Petr Kapl

V neposlední řadě se na oddělení mohou obrátit občané se vším, co se týká provozování veřejných pohřebišť nejen v Mohelnici, ale i v místních částech města.

Kromě zmíněného majetku se snažíme společně se svozovou firmou zabezpečit bezproblémový sběr, odvoz a likvidaci komunálního odpadu včetně tříděného odpadu. Oddělení zajišťuje místním podnikatelským subjektům možnost uzavření smluv o využití systému sběru, třídění, využívání a zneškodňování

Dokončení na straně 2.

## Oddělení MĚŮ

*Dokončení článku z první strany.*

kunálního odpadu dle zákona o odpadech.

**Petr Michek:** Oddělení rozvoje a investic je součástí Odboru stavebního úřadu, rozvoje a investic. Toto oddělení řeší převážně záležitosti v samostatné působnosti města, ale i v přenesené působnosti, kde vyřizujeme záležitosti týkající se územního plánování.



Petr Michek

Jde o činnost, která soustavně a komplexně řeší funkční využití území, stanoví zásady jeho organizace a věcně a časově koordinuje výstavbu a jiné činnosti ovlivňující rozvoj území. Mezi hlavní úkoly územního plánování patří vymezování veřejného zájmu na využití území a vytváření podmínek pro udržitelný rozvoj, tj. komplexní řešení problémů životního prostředí, sociálních a hospodářských problémů ve vzájemných souvislostech. Občané mohou v našem oddělení získat odpovědi na otázky týkající se Územního plánu města Mohelnice a okolních obcí.

V samostatné působnosti řeší naše oddělení především problematiku získávání a čerpání finančních prostředků z různých dotačních titulů vypsanych Evropskou unií, popř. ze státních fondů. Získané prostředky se dále investují do majetku nebo organizací spravovaných městem. Jedná se o rekonstrukce a sanace nejen veřejných budov, jakými jsou např. školy, školky, Městské kulturní středisko Mohelnice, krytý bazén, apod., ale i veřejně přístupných „otevřených“ prostranství, kterými je například náměstí Svobody. V dnešní době je činnost tohoto oddělení soustředěna převážně na přípravu revitalizace historického centra města, která bude probíhat na jaře příštího roku.

Veškeré projekty se realizují na základě výběrových řízení, jejichž celkovou administrativní přípravu naše oddělení zajišťuje. S těmito projekty souvisí i zajištění technického dozoru, který dohlíží na průběh a kvalitu provedení jednotlivých investičních akcí. Tuto funkci zastávám osobně.

### Jak vypadá váš typický pracovní den?

**Miroslava Březinová:** Záleží na tom, jestli je to den tzv. úřední, či nikoliv. V úřední dny, kdy je naše oddělení otevřeno zejména pro podnikatele dokofrán, jednáme s příchozími. Konzultujeme, radíme, odpovídáme na dotazy a připravujeme podání, která podnikatelé hodlají učinit. Tato činnost je časově velmi náročná, dá se říct, že se od rána do večera nezastavíme. Já osobně tuto činnost zaštiťuji po odborné a organizační stránce. V ostatní dny zpracováváme podání podnikatelů, tj. zapisujeme jejich požadavky a změny do systému Registru živnostenského podnikání, připravujeme výpisy z tohoto registru, provádíme živnostenskou kontrolu. Jiné dny se zabývám řešením odborných problémů, kon-

zultuji s kolegyněmi složitější postupy... Řeším sporné případy, konzultuji je s nadřízeným orgánem nebo s kolegy z okolních živnostenských úřadů. Zpracovávám různé statistiky a hlášení a další požadavky přímého nadřízeného orgánu, kterým je Krajský úřad, či přímo Ministerstvo obchodu a průmyslu. Poměrně velký časový úsek mého pracovního dne zabere studium odborných a metodických materiálů.

**Petr Kapl:** Každý pracovní den má svá „trápení“. Můj začíná asi obdobně jako u většiny mých kolegů otevřením e-mailové korespondence a dále se již věnuji tomu, co je mi svěřeno. Plánování oprav a úprav majetku s ohledem na omezené finanční prostředky, průběžné komunikaci s dodavateli, vystavování objednávek, kontrole objednaných služeb a souvisejících faktur.

Jako správce pozemních komunikací ve vlastnictví města Mohelnice vydávám s pověřením rady města stanoviska k připojování nemovitostí na síť pozemních komunikací, vyjadřuji se k plánovaným uzavírkám a objížďkám i k žádostem o tzv. zvláštní užívání pozemních komunikací. S touto činností souvisí i jednání s provozovateli inženýrských sítí, kteří mají svůj majetek uložen „nad“ nebo „v“ městských pozemcích.

Mou povinností je vyřizovat případné stížnosti, náměty a připomínky občanů týkající se svěřené agendy. Pakliže obdržíme podněty závažnějšího charakteru, jsou tyto zpracovány a předkládány radě/zastupitelstvu města k projednání. Některé pracovní dny obohacují různá jednání týkající se spravovaného majetku, při kterých se za oddělení hospodářské správy vyjadřuji k různým návrhům v dopravě, k plánovaným investičním akcím apod.

**Petr Michek:** Oddělení rozvoje a investic je součástí Odboru stavebního úřadu, rozvoje a investic. Toto oddělení řeší převážně záležitosti v samostatné působnosti města, ale i v přenesené působnosti, kde vyřizujeme záležitosti týkající se územního plánování. Jde o činnost, která soustavně a komplexně řeší funkční využití území, stanoví zásady jeho organizace a věcně a časově koordinuje výstavbu a jiné činnosti ovlivňující rozvoj území. Mezi hlavní úkoly územního plánování patří vymezování veřejného zájmu na využití území a vytváření podmínek pro udržitelný rozvoj, tj. komplexní řešení problémů životního prostředí, sociálních a hospodářských problémů ve vzájemných souvislostech. Občané mohou v našem oddělení získat odpovědi na otázky týkající se Územního plánu města Mohelnice a okolních obcí.

V samostatné působnosti řeší naše oddělení především problematiku získávání a čerpání finančních prostředků z různých dotačních titulů vypsanych Evropskou unií, popř. ze státních fondů. Získané prostředky se dále investují do majetku nebo organizací spravovaných městem. Jedná se o rekonstrukce a sanace nejen veřejných budov, jakými jsou např. školy, školky, Městské kulturní středisko Mohelnice, krytý bazén, apod., ale i veřej-

ně přístupných „otevřených“ prostranství, kterými je například náměstí Svobody. V dnešní době je činnost tohoto oddělení soustředěna převážně na přípravu revitalizace historického centra města, která bude probíhat na jaře příštího roku.

Veškeré projekty se realizují na základě výběrových řízení, jejichž celkovou administrativní přípravu naše oddělení zajišťuje. S těmito projekty souvisí i zajištění technického dozoru, který dohlíží na průběh a kvalitu provedení jednotlivých investičních akcí. Tuto funkci zastávám osobně.

Petra Rosípalová

Foto: Alena Fialová, Petra Rosípalová

## Víčka od plastových lahví pomáhají

Charita Zábřeh již téměř 1,5 roku sbírá víčka od PET lahví. Jen v loňském roce prošlo rukama 43 lidí v hmotné nouzi v malé dílničce - třídírně celkem 2,4 tuny malých barevných vršků. Ti je přebírají, třídí do pytlů podle barev, Charita uzávěry následně odprodává do výkupu, kde se rozemílají na drť, tavením přeměňují na granule, které se opětovně využívají jako surovina při výrobě plastových výrobků – např. zahradních a herních prvků, prvků pro stavebnictví, věci denní spotřeby. Aby přitom váha ukázala pouhý jeden kilogram, Charita uzávěry následně odprodává do výkupu, kde se rozemílají na drť, tavením přeměňují na granule, které se opětovně využívají jako surovina při výrobě plastových výrobků – např. zahradních a herních prvků, prvků pro stavebnictví, věci denní spotřeby. Aby přitom váha ukázala pouhý jeden kilogram, Charita uzávěry následně odprodává do výkupu, kde se rozemílají na drť, tavením přeměňují na granule, které se opětovně využívají jako surovina při výrobě plastových výrobků – např. zahradních a herních prvků, prvků pro stavebnictví, věci denní spotřeby.

Lidé v hmotné nouzi, kteří jsou dlouhodobě bez zaměstnání a je pro ně těžké najít jiné uplatnění ve veřejné/dobrovolnické službě, takto vykonávají smysluplnou činnost, přičemž touto svojí pravidelnou „prací“ si navíc „zaslouží“ nekrácenou výši sociální dávky - příspěvku na živobytí, ale jde i o jakousi formu terapie, kdy se učí organizovat denní rozvrh, získávají pracovní zkušenosti a komunikační dovednosti, fungují v kolektivu, zakoušejí pocit užitečnosti, protože jsou svému okolí platní, a tím vším se znovu začleňují do společnosti.

Kromě toho, že takto našla trvalý přísun smysluplné a celoroční činnosti pro problémové a potřebné občany, je pro Charitu důležitý i environmentální aspekt celého projektu. K hospodaření s odpady i využití surovin je nutné přistupovat odpovědně a s rozmyslem.

A přestože je tento projekt vlastně závislý na spotřebě nápojů v plastových lahvích, upozorňuje Charita i na to, že je určitě vhodnější kupovat nápoje v opakovatelně využitelných nádobách.

Jana Skalická



V nové budově radnice je umístěn sběrný box na víčka z PET lahví.

Foto: Petra Rosípalová



## Mohelnice ožila



Starostka Radlinu Barbara Magiera a místostarosta Mohelnice Antonín Navrátil zahajují slavnosti.  
Foto: Miroslav Pecha

Vážení občané, chci Vám touto cestou poděkovat za účast na kulturní akci Dny města Radlin v Mohelnici a Dny evropského dědictví, která se konala 17. a 18. září na náměstí Svobody. Vytvořili jste báječnou atmosféru všem vystupujícím včetně našich přátel z polského Radlinu\*. Byl to vskutku příjemný pocit slyšet od Vás „... taková akce tady od listopadu 89 nebyla“, nebo „...bydlím tady už 15 let a konečně se něco děje“ atd. Akci

organizovalo Město Mohelnice a já chci poděkovat všem zaměstnancům úřadu, kteří se dobrovolně přihlásili ke spolupráci a pomohli nám tuto akci bez problému zvládnout. Stejný dík patří i „naším“ hasičům, dále pak panu Pavlu Homolovi (známý pod přezdívkou Zrzek) a mnoha dalším lidem, kteří se do realizace zapojili. Více informací o této akci, včetně přehledu financování, přineseme v příštím čísle.

Antonín Navrátil, místostarosta



Aneta Langerová s jednou z mohelnických fanynek. Foto: Miroslav Pecha

\* Polské město Radlin je partnerské město Mohelnice. Spolupráce probíhá od r.2010 na základě projektu s názvem „Vzdálenost pro nás není překážkou“. Celkové výdaje projektu činí 28.000 EUR a podíl města pak 4.335 EUR. Projekt sleduje podporu spolupráce a předání zkušeností mezi představiteli měst, občany a neziskovými organizacemi.

## V Radlinu se konala sportovní olympiáda měst



V rámci projektu „Vzdálenost pro nás není překážkou“ se v sobotu 3. září 2011 zúčastnila 46členná výprava z Mohelnice celodenního sportovního dne s názvem „Olympiáda měst“, která proběhla v partnerském městě Radlin.

Do Radlinu odjelo 13 pracovníků městského úřadu, zaměstnanci školských příspěvkových organizací a občané města Mohelnice.

Program, který pro nás polští přátelé připravili, obsahoval tři sportovní disciplíny, a to nordic walking, lanové centrum, „přetahovaná“ - běh.

Sportovní olympiáda partnerských měst se velmi vydařila. Všichni zúčastnění „sportovci“ si den užili, k čemuž přispělo nádherné počasí, srdečné přijetí polskými přáteli a v neposlední řadě perfektní organizace celého sportovního dne polskými přáteli v Radlinu. Jako upomínku na tento den všichni účastníci sportování obdrželi diplomy.

Barbora Chalupová, MěÚ Mohelnice, odbor školství a kultury

## Vybíráme z posledních zasedání Rady města

### 23. zasedání – 22.8.2011

Rada města se rozhodla zřídit dvě komise. Komise tělovýchovy a sportu i Kulturní komise mají být poradními orgány RM a cílem je zapojit odbornou veřejnost do řešení úkolů spojených s chodem města.

Rada města rozhodla uvolnit finanční prostředky na výměnu oken v restauraci Sport, které byly v havarijním stavu.

Rada města schválila vnitřní směrnici - Veřejné zakázky malého rozsahu, která zpřisňuje a jasně definuje postupy při jejich zadávání.

### 24. zasedání – 7.9.2011

Rada města doporučila zastupitelstvu města zveřejnit záměr odprodat byt umístěný ve 2.podlaží objektu Třebovská 4, za cenu minimálně 600.000 Kč.

Rada města rozhodla zpracovat projektovou dokumentaci na křižovatku ulic Třebovská a Okružní (křižovat U Bruse) pro územní řízení tak, aby křižovatka měla tvar kruhového objezdu malého pojízdného.

Rada města udělila souhlas příspěvkové organizaci Sportovní zařízení města Mohelnice k uzavření smlouvy na pronájem restaurace Sport se společností Pivovar Litovel.

Antonín Navrátil, místostarosta

## Nákupní zóna se rozšíří

Na křižovatce ulic Družstevní a I. Máje se plánuje vybudování dalšího hypermarketu, což jednak zlepší našim občanům nakupování a jednak zajistí další pracovní místa. Podle vedoucího odboru stavebního úřadu, rozvoje a investic Mgr. Jiřího Pokorného je na stavbu TESCO vydáno platné územní rozhodnutí, které se však změní na základě veřejnoprávní smlouvy, o jejíž odsouhlasení nyní TESCO požádalo. V současné době vyřizuje věc EDEN Development, a.s., který je smluvní stranou veřejnoprávní smlouvy. Samotná prodejna bude mít rozměry cca 76 x 44 m a výšky 6 m. Původní parkoviště mělo mít 170 parkovacích míst s tím, že v mezidobí



Pozemek, na němž by měl stát hypermarket.

změnila norma pro šíři parkovacího stání tak, že se parkovací stání zvětšilo, a proto bude parkovacích stání o něco méně. Stavební povolení na parkovací stání řeší odbor dopravy, taktéž by mělo dojít k uzavření veřejnoprávní smlouvy. Po uzavření veřejnoprávní smlouvy lze začít se stavbou.

Petra Rosípalová

## Soutěž o nové logo Mohelnického kulturního centra

Jako jednatel společnosti Mohelnické kulturní centrum, s.r.o. Vás chci vyzvat k vytvoření a předložení návrhů loga této nové společnosti, která bude mít na starosti od ledna 2012 organizaci kulturních akcí v Mohelnici. Návrhy loga nám prosím zasílejte do konce října 2011 v elektronické podobě na mail navratila@mohelnice.cz nebo v písemné podobě na adresu Ing. Antonín Navrátil, Město Mohelnice, U Brány 2, 789 85 Mohelnice. Nejlepší návrh oceníme.

*Antonín Navrátil, místostarosta*

## Poznejte své město Morový sloup na náměstí Svobody

Morový sloup z maletínského pískovce na náměstí Svobody pochází z roku 1717 a jeho autorem je olomoucký sochař Jan Václav Sturmer (1675 – 1729). Byl postaven jako dík za ukončení morové epidemie, která si vyžádala v roce 1715 během krátké doby asi 300 obětí z řad mohelnických občanů. Tehdy byl dokonce na celé čtyři měsíce uzavřen kostel, škola a další veřejné budovy.

Na několika stupních je masivní podnož s umělou jeskyní – grotou – s ležící sv. Rozálií s květinovým věncem na hlavě a s křížem po boku, stěny jsou pokryty akantovými rozvilinami. Jeskyně je na třech stranách otevřená ovály, čtvrtá, jižní stěna je zaslepena deskou s nápisem. V nárožích podnože jsou na koso postaveny pilíře s tradičními protimorovými patrony - sv. Rochem, sv. Šebestiánem, sv. Františkem Xaverským a sv. Karlem Boromejským. Plochy nárožních pilířů jsou členěny kartušemi rámovanými páskou. V kartuších jsou nápisy vztahující se k jednotlivým světcům. Hranolový sokl s nápisem a chronogramem nese sloup, na jehož hlavici je osazena socha Panny Marie s Ježíškem na oblacích a s okřídlenými hlavíčkami andílků. Socha Panny Marie i Ježíšek mají na hlavách mohutné zlatené korony s ornamentální výzdobou, Panna Marie drží v pravé ruce zlatené žezlo a na levici vzpřímeného Ježíška s říšským jablkem v ruce. Dílo obíhá kamenná čtvercová balustráda se čtyřbokými kuželkami, na jejich nárožních pilířcích stojí sochy sv. Anny, maminky Panny Marie, sv. Pavliny, hlavní patronky Olomouce,

církvevních otců sv. Ambrože a sv. Augustina. Pod balustrádou jsou osazeny dvě řady schodišťových stupňů. V přední straně balustrády jsou osazeny jednokřídlá kovová vrátka s diagonální mříží.

Všechny nápisy na sloupu v chronogramech datují památku do roku 1717.

V říjnu 2004 byla památka poškozena vandalským zásahem, proto město Mohelnice přistoupilo v roce 2005 k obnově celkem za více než 1 milion korun. Akce



mohla být realizována díky dotaci z Programu regenerace městských památkových zón a městských památkových rezervací Ministerstva kultury ČR.

Uvědomujeme si, že Panna Maria s Ježíškem a světci už bezmála 300 let shlíží na město a chrání jeho obyvatele svou přímluvou?

*Jitka Srovnalová, MěÚ Mohelnice, památková péče*

*Foto: Petra Rosipalová*

## Naše město čeká mezinárodní průzkum

Mohelnice byla vybrána do mezinárodního průzkumu **Předpoklady úspěchu v práci a v životě**. Domácnosti bude až do března příštího roku navštěvovat tazatel a bude provádět průzkum, který si klade za cíl zmapovat dovednosti potřebné pro plnohodnotné zapojení se do rychle se měnící společnosti a ekonomiky 21. století. Výběr občanů bude zcela náhodný a zaručuje ochranu dat před zneužitím. Data z výzkumu budou tvořit podklady pro tvorbu strategií vzdělávání a odhalí, jak je na tom naše společnost s úrovní vzdělání.

*Petra Rosipalová*

## Co se staví na Sadové?

Nejde si nevšimnout čilého stavebního ruchu na ulici Sadová. Aby se předešlo různým spekulacím, vedoucí odboru stavebního úřadu, rozvoje a investic Mgr. Jiří Pokorný objasnil situaci. V současné době se v této lokalitě buduje víceúčelová hala, která bude sloužit stavební společnosti,

která je i stavebníkem haly. Stavba se skládá ze tří částí a to vlastní haly o rozměrech 50,50 m x 65,50 m, přístavby pro administrativu o rozměrech 7,00 m x 28,50 m a zázemí pro zaměstnance o rozměrech 12,00 m x 22,00 m. Vlastní hala bude soužit stavební společnosti pro doplňkový provoz jako jsou přípravné práce, skladování s možným využitím pro sportovní účely a motorsport.



*Na ul. Sadová rychle roste víceúčelová hala.*

*Foto: Petra Rosipalová*

*Petra Rosipalová*

## VU3V pokračuje třetím semestrem

V poslední době stále více roste obliba studia na univerzitách třetího věku. A proč ne? Tím, že člověk odejde do důchodu, přece aktivní život nekončí a člověku nic nebrání, aby se dál vzdělával, dozvídal se nové poznatky z nejrůznějších sfér. Ani Mohelnice není pozadu a ve spolupráci s Provozně ekonomickou fakultou České zemědělské univerzity v Praze pořádá již třetí semestr virtuální univerzity třetího věku.

Ve středu 12. října v 9.30 hodin se v Městském kulturním středisku Mohelnice, v klubovně v 1. patře koná zahajovací schůzka 3. semestru virtuální univerzity třetího věku. Semestrální téma je Evropská unie.

*Petra Rosipalová*





OPERAČNÍ PROGRAM  
LIDSKÉ ZDROJE  
A ZAMĚSTNANOST

PODPORUJEME  
VAŠI BUDOUCNOST  
[www.esfcr.cz](http://www.esfcr.cz)

## Zaměstnanci MěÚ a zastupitelé se budou dále vzdělávat

Na základě žádosti o finanční podporu z Operačního programu Lidské zdroje a zaměstnanost rozhodlo Ministerstvo vnitra ČR o poskytnutí dotace na realizaci projektu „Vzdělávání zaměstnanců Městského úřadu Mohelnice a zastupitelů města“.

Dotace se poskytuje v celkové maximální výši 3.928.670,76 Kč, z toho:

- \* maximálně 3.339.370,14 Kč z prostředků poskytnutých ze státního rozpočtu na předfinancování výdajů, které mají být kryty prostředky z rozpočtu Evropské unie (§ 44 odst. 2 písm. f) rozpočtových pravidel), tj. 85 % výše dotace
- \* maximálně 589.300,62 Kč z ostatních prostředků poskytnutých z obecního rozpočtu na část národního spolufinancování (§ 44 odst. 2 písm. h) rozpočtových pravidel), tj. 15 % výše dotace.

Účelem dotace je zkvalitnění a zefektivnění činnosti MÚ Mohelnice a jeho služeb prostřednictvím odborně zdatných a kvalifikovaných úředníků a politiků, a to prostřednictvím realizace klíčových aktivit. Projekt se musel zahájit 1. 9. 2011 a musí být ukončen nejpozději do 31. 8. 2014.

Více informací získáte na webových stránkách města [www.mohelnice.cz](http://www.mohelnice.cz).

*Petra Rosípalová*

## Ministr Dobeš navštívil Mohelnici

V pátek 16. září přijel do Mohelnice ministr dopravy Pavel Dobeš. Na setkání s představiteli Olomouckého kraje a starosty obcí našeho regionu projednávali důležité dopravní stavby, mj. také obchvat Zvole. Podle ministra se podařilo snížit náklady na stavbu a částka je součástí návrhu státního rozpočtu na příští rok. Nezbyvá než věřit, že vše dobře dopadne a tolik důležitý obchvat zkrátí také i mohelnickým občanům cestu do severní části regionu.

*Petra Rosípalová*

## Sportovní zařízení města nabízí prostory k pronájmu

Příspěvková organizace Sportovní zařízení města Mohelnice nabízí k pronájmu nebytové prostory na ulici 1. Máje 1 v druhém nadzemním podlaží v areálu fotbalového stadionu. Prostory jsou o celkové výměře cca 100 m<sup>2</sup>. Nájemné k případnému jednání činí 7 950 Kč/měsíc plus elektřina, voda a plyn. Podrobnější informace na tel. 583 430 470 nebo 775 669 066.

*Petra Rosípalová*

## Křemačovské rozloučení s létem

Již tradičně se první sobotu v měsíci září koná v Křemačově pohárová soutěž sboru dobrovolných hasičů. Byly vypsané všechny soutěžní kategorie – muži, ženy, veteráni. Přijelo opravdu nečekané množství 22 soutěžních družstev. Vzhledem k začátku soutěží od 13:00 a dvoukolovému systému bylo již na začátku velmi pravděpodobné, že se soutěžní den protáhne do až večerních hodin. Domácím družstvům se bohužel díky technickým problémům nepodařilo umístit na stupních vítězů, ale za organizační práci při soutěži by si zasloužili určitě první místo pro organizátory.

Druhou část dne byla na programu hudební produkce skupiny ExImpuls. Tato kapela našla od jara 2011 útočiště (zkušebnu) v obecní budově v Křemačově. Ke zdárné spolupráci patřil i závazek uskutečnění hudební produkce pro občany. Po dohodě s osadním výborem bylo navrženo, aby vystoupení pro občany Křemačova a návštěvníky proběhlo právě po pohárové soutěži. Toto rozhodnutí se ukázalo být velmi šťastným, protože po soutěži se nemuseli občané ihned rozejít domů a mohli se dále bavit, navíc nám přálo krásné počasí. Nakonec se dohodnutá hudební produkce přirozeně změnila na zábavu a ta se

protáhla až do pozdních nočních hodin a ti kdo přišli jistě nelitovali. Poděkování patří všem členům kapely za jejich profesionální přístup. Podívat a pobavit se přišli fanoušci z širokého okolí a i někteří bývalí členové této skupiny.

Druhý den v neděli se již od rána začalo s úklidem a odvozem materiálu. V poledne bylo vše hotovo a hřiště bylo připraveno na svůj běžný provoz. Všem, kteří přiložili ruce k zdárnému průběhu patří velký dík.

*Ladislav Horáček, předseda osadního výboru Křemačov*

## Vychází kniha paměti

Právě vychází kniha historika Víta Lucuka z Vikýřovic. Vypráví osudy jednačtyřiceti lidí ze Šumperska, kteří byli v průběhu 20. století postiženi totalitními režimy (nacismus, komunismus). Příběhy jsou o lidech, kteří žijí mezi námi. Jsou mezi nimi legionáři, partyzáni, účastníci domácího odboje, volyňští Češi, sudetští Němci, lidé, kteří prošli koncentračními tábory nebo komunistickými lágry, ale také disidenti. Příběhy vychází z autentických výpovědí pamětníků, které navazují na projekt občanské sdružení Post Bellum. Několik těchto pamětníků žije i v Mohelnici.

Jsou to Alžběta Dostálová, Josefa Gruntová, Bořivoj Janhuba a Emílie Jarmarová.

*redakce*

**K 31. srpnu 2011 bylo na mohelnické pobočce Úřadu práce evidováno celkem 984 uchazečů o zaměstnání s mírou nezaměstnanosti 9,24 %. Z toho občanů s trvalým bydlištěm v Mohelnici bylo 471 (míra nezaměstnanosti 9,03 %).**



**DOPŘEJTE SI  
REVOLUČNÍ TECHNIKU  
PRODLUŽOVÁNÍ A  
ZHUŠŤOVÁNÍ ŘAS  
EMPORIO LASHES.**

Emporio lashes Vám zajistí neodolatelně dlouhé, husté a natočené řasy. Která z Vás by si nechtěla pořídit okouzující pohled nebo se nechtěla probudit již nalíčená? Nabízíme Vám tuto jedinečnou službu s kvalitními produkty.

**Simona Moravová, Mohelnice, tel: 775 743 063**

**Cena 1.400 Kč s tímto inzerátem 200 Kč sleva**

*Placená inzerce*

## Dobrovolníci pomáhali v Ryzáčku

Letošní rok je evropským rokem dobrovolnictví a také v našem okolí se konají dobrovolnické aktivity. Jednou z nich je projekt Tamjdem.



Projekt Tamjdem představuje v České republice jedinečnou příležitost pro mladé lidi, jak prozkoumat český neziskový sektor opravdu naostro. Široké veřejnosti nabízí trochu jiné příležitosti k trávení volného času, seznámení se s neziskovým sektorem a dobrovolnictvím.

Projekt je od roku 2007 realizován Sdružením Duha, a to v rámci programu Trochu jinak ([www.trochujinak.cz](http://www.trochujinak.cz)), který podporuje rozvoj dobrovolnictví a nabízí příležitosti v rámci tří různě dlouhých a náročných projektů: Tamjdem, workcampy, Na dlouho mimo. Tamjdem je nejkratším projektem a existuje od roku 2007. Od té doby jsme už zrealizovali 65 projektů ve spolupráci s více než 40 neziskovými organizacemi.



V o.s. Ryzáček se právě konal v pořadí už 65. Tamjdem. Byla to naše první spolupráce, ale rozhodně ne poslední.

Projekt se koná vždy o víkend - od pátku do neděle, zhruba dvakrát do měsíce a schází se na něm skupina průměrně 10 dobrovolníků, nováčků i zkušených, Čechů i cizinců s různými zájmy a povoláním. Nabídka projektů v neziskových organizacích je tematicky velice různorodá, např. pomáháme sdružením pracujícím s lidmi s handicapem, s hiporehabilitací, s cizinci v ČR (uprchlíky i imigranty), s alternativními divadly, buddhistickými a jogínskými centry, podílíme se na záchraně kulturních památek, pracujeme s dětmi a mládeží nebo jezdíme do ekologických center či do ZOO. V každé z organizací si zkusíme různé typy profesí, od natěračů a dřevorubců až po dojiče koz.

Kromě pracovní náplně je na Tamjdemech i velký přesah do zážitkové a vzdělávací sféry. V organizacích pro nás pořádají exkurze, workshopy s tematikou, na niž se soustředí, nebo i výlety do okolí. To je zhruba Tamjdem - příležitost zažít víkend trochu jinak, pomoci dobré věci a poznat nové zajímavé lidi. V o.s. Ryzáček ve Vyšehorkách se o víkend 2. - 4. září konal Tamjdem. Sešla se zde skupina 10 dobrovolníků – Čechů se zástupci z Gruzie, Francie, Polska a Portugalska. Během nádherného společného víkendu se nám podařilo natřít dřevěné zdi jezdecké haly, (kdo Ryzáčka znáte, víte, že to není žádný špás), vyčistit a pověsit plakáty, vyčistit gumové chodníky a spravit chodník opravdový, vyrovnat terén jezdeckého areálu pískem. Trochu jsme bojovali se slunečním

žářem a všudypřítomným hmyzem. V sobotu večer jsme se unavení po celodenní práci posílili opečeným buřtem a vydali se na místní hasičskou večerní zábavu. Tančili jsme jako čerti a mluvili jsme anglicky, není divu, že jsme si mezi místními nadělali nové kamarády. Alena, Martin a Hana se nám celý víkend věnovali a ukázali nám mnoho ze zajímavostí hiporehabilitace, kdy jsme si mohli i vyzkoušet sedět na koňském hřbetě, i místní kostel.

Než jsem se nadáli seděli jsme u posledního společného oběda a ještě společná fotka a hurá domů – někdo do Prahy, někdo do Olomouce, na Berounsko... Byl to zase jednou povedený víkend. Děkujeme moc za spolupráci a pomoc týmu Ryzáčka.

*Markéta Votavová, koordinátorka projektu Tamjdem*

## Seniorům zahrál harmonikář

Dne 23. srpna jsme opět mohli v Domově pro seniory na Lidické ulici přivítat harmonikáře pana Jiřího Hampla.

Za doprovodu své harmoniky zazpíval, a potěšil tak naše seniory



*Klienti Domova pro seniory na Lidické ul. se skvěle bavili.*

známými lidovými písničkami.

Na Domově pro seniory tak zavládla skvělá letní atmosféra.

Děkujeme a již nyní se těšíme, že nás pan Hampl opět navštíví a vykouzlí úsměvy na tvářích seniorů.

*Petra Heidenreichová*

*Jen vzpomínky nám zůstaly  
na společné dny šťastné,  
jsou v našich srdcích ukryty,  
jsou hluboké a krásné.*



Dne 11. října 2011 uplyne smutných 30 let, co nás navždy opustila naše maminka a babička, paní

**Františka VÁCLAVOVÁ KŘÍŽKOVÁ**

Děkujeme všem,  
kteří s námi tichou vzpomínkou uctí její památku.

*Děti s rodinami*

**Z našeho středu navždy odešli:**

**Bernardina HELBICHOVÁ z Mohelnice (86 let),  
David PLHÁK z Mohelnice (31 let),  
Jiří FRANK z Mohelnice (57 let),  
Marie HORSKÁ z Křemačova (84 let),  
Ludmila KRAUSOVÁ z Mohelnice (84 let).**





Dne 21. října 2011 se dožívá významného životního jubilea 90 let paní

**Anna KONEČNÁ**  
z Mohelnice

*Vše nejlepší, hlavně hodně zdraví  
ze srdce přeje vnuk Tomáš s rodinou.*



## Hasiči zasahovali

1. 8. jednotka zasahovala při úniku nafty z nákladního automobilu na komunikaci I/35 Mohelnice směr Moravská Třebová.
3. 8. jednotka byla vyslána na požár rodinného domu do obce Sobáčov u Litovle.
3. 8. zásah při pátrání ztracené osoby v obci Jestřebí.
4. 8. zásah při úniku motorového oleje na komunikaci z Mohelnice směr Újezd.
7. 8. zásah při úniku nafty na komunikaci ve firmě SIEMENS s.r.o
7. 8. zásah při dopravní nehodě na silnici I/35 osobního automobilu Olomouc směr Mohelnice.
9. 8. zásah při otevření bytu v domově důchodců v Mohelnici ul. Lékárnická 1.
10. 8. zásah při dopravní nehodě osobního automobilu v obci Úsov se zraněním jedné osoby.
13. 8. zásah při otevření bytu v Mohelnici nám. Kosmonautů 4, kde byla nalezena zraněná osoba.
15. 8. zásah při dopravní nehodě - 4x osobní automobil na křižovatce u obce Květín.
16. 8. zásah při otevření bytu v Mohelnici ul. Medkova.
17. 8. zásah při otevření bytu se zraněním osoby v Mohelnici, ul. Třebová.
17. 8. zásah při dopravní nehodě kombajnu, který byl převrácen v příkopu na silnici I/35 Mohelnice směr Studená Loučka.
18. 8. zásah při likvidaci vos ve firmě SIEMENS s.r.o.
19. 8. zásah při požáru klestí na poli, kdy bylo zjištěno, že se jedná nenahlášené pálení.
24. 8. jednotka zasahovala u dopravní nehody motorkáře a osobního automobilu na silnici I/35 v Mohelnici .
25. 8. zásah při likvidaci sršního hnízda v Mohelnici, ul. Karla Čapka.
25. 8. zásah při odchytu psa, který pobíhal po ul. Stanislavova a ohrožoval kolemjdoucí.
28. 8. zásah při pádu rogalu, kdy bylo zjištěno po příjezdu, že se jedná o nácvik pádu rogalistů.
2. 9. zásah při otevření bytu s podezřením potravin na plotně v Mohelnici, ul. Staškova.
7. 9. jednotka se zúčastnila námětového cvičení ve firmě SIEMENS s.r.o v budově teplárny ČEZ.
9. 9. zásah při likvidaci včelího roje v Mohelnici ul. Medkova nad vchodem domova důchodců.
10. 9. zásah při likvidaci vosího hnízda v Mohelnici ul. 1. Máje.

*Přemysl Crha*

## Zábavné odpoledne s Magnetem

Začal nový školní rok 2011/2012 a s ním i mimoškolní zájmová činnost. Při této příležitosti uspořádali v pátek 9. 9. 2011 pracovníci DDM Magnet Mohelnice „Den otevřených dveří“. Prohlídka DDM Magnet byla spojena se zábavným odpolednem pro děti a mládež. Účastníci si mohli vyzkoušet práci s počítačem, porovnat své dovednosti v královské hře šachu nebo zhlédnout jízdu vlaků na modelovém kolejišti. Součástí zábavného odpoledne byla i výstavka mode-

lářských a keramických kroužků, výtvarných výrobků a fotografií z akcí DDM Magnet.

Protože počasí akci přálo, byly pro děti na zahradě DDM Magnet připraveny netradiční soutěže a atrakce, po jejichž absolvování obdrželi všichni účastníci malou sladkost.

Zábavné odpoledne, které prezentovalo činnost DDM Magnet Mohelnice, se vydařilo. Přineslo spoustu zábavy a všem přítomným napově-



*Počítače v plném vytižení.. Foto: Miroslav Škopik*

dělo něco více o jejich činnosti. Ti dosud nerozhodní se mohou přihlásit do zájmového kroužku během října přímo v DDM Magnet Mohelnice, Spartakiádní 8.

*Miroslav Škopik*

Výbor MO ČRS MOHELNICE Vás srdečně zve  
na tradiční

**VÝLOV KŘEMAČOVSKÉHO RYBNÍKA**  
v sobotu **15.10.2011 od 7 hodin.**

Kromě zajímavé podívané na práci rybářů  
při výlovu, bude také možnost zakoupení živých  
ryb pod hrází rybníka.

Po celou dobu této akce bude zajištěno bohaté  
občerstvení.

### Ceník inzerce v Mohelnickém zpravodaji platný od 1.9.2011

Malá inzerce (6 x 8 cm)	650 Kč
Střední inzerce (6 x 18 cm)	1 100 Kč
Velká inzerce (13 x 18 cm)	1 950 Kč

**AKCE: 5 + 1 ZDARMA - při objednávce  
šesti po sobě jdoucích inzerátů**

*Ke zveřejnění je nutná písemná objednávka  
s fakturačními údaji!*

Na webových stránkách města [www.mohelnice.cz](http://www.mohelnice.cz) se  
zveřejňují mj. také informace o nalezených psech a dalších  
zatoulaných zvířatech.

## Stromy na Nádražní ulici jsou v neutěšeném stavu

Stromy jsou zvláštní fenomén. Provázejí lidstvo po celou jeho historii, přinášejí užitek, vzbuzují úctu, ale i strach. Problematika sídelní zeleně se v poslední době velice často ocitá na pořadu různých jednání, a přesto zůstává stále aktuálním tématem. Bohužel, pro mnohé investory je zeleň stále pouhým doplňkem, a to doplňkem zbytným. Přítom stavební aktivity a technický pokrok nemusejí nutně znamenat prokletí pro zahradu či park. Doposud nám všem ještě není vlastní potřeba

vnímat vegetaci jako nedílnou součást našeho života. Svou pozornost bychom měli zaměřit na soulad přírodních prvků v našich sídlech, např.



soulad zeleně a vody, a zároveň ponechat určitou volnost pohybu na veřejných prostranstvích tak, aby nám to vyhovovalo a současně nám to život usnadňovalo, doplňovalo i obohacovalo.

Je potřeba mít na paměti, že stromy samy o sobě představují významnou část majetku. O majetek jako takový je potřeba se starat. Je nutné vědět, kolik ho město má a v jakém stavu. To se zjišťuje během procesu tzv. inventarizace a hodnocení zdravotního stavu dřevin.

Kromě toho, že majetek je potřeba mít zaevidovaný, měl by se také efektivně udržovat tj. zpracovává se plán péče, který určuje, co se má udělat, kde a kdy. Tím se myslí, že jsou předepsány konkrétní technologie, její parametry a doba aplikace. Finanční prostředky jsou omezené a je proto nejvýše nutné je účelně investovat. Aby finanční výdaje byly smysluplné a pokrývaly podstatné skutečnosti, musí mít správce tj. město k dispozici systém, který mu umožní nejen mít nadefinovaný konkrétní zásah, ale také průběžně sledovat provedené práce a změny stavu u jednotlivých stromů. Určuje se druh dřeviny, dendrometrické parametry (průměr, výška, výška koruny, průměr koruny) – tyto parametry se skutečně měří, dále se zjišťuje fyziologické stáří, vitalita, zdravotní stav a stabilita. Určuje se perspektiva stromu na stanovišti. Stromy jsou organismy, které poměrně špatně snášejí rozsáhlejší změny ve svém okolí, především v prokořenitelném prostoru. Takové změny mohou vést nejen k jejich fyziologickému selhání (odumření), ale především k jejich selhání statickému. Tyto negativní změny se mohou projevit jak bezprostředně po zásahu, tak i s dynamikou několika let.

### Inventarizace stromů

V letošním roce Rada města Mohelnice

schválila pokračování inventarizace stromů v majetku města. Inventarizace bude probíhat do konce října roku 2011.

Stromy jsou pro lidi důležitou součástí jejich životního prostředí. Na druhou stranu není možné, aby obyvatelé a jejich majetek v nepřiměřené míře ohrožovali. Cesty jsou v zásadě dvě: buď budeme žít v sídlech bez stromů, nebo se budeme snažit riziko vhodně nastavenou péčí minimalizovat. Pokud stromy v intravilánech měst a obcí mají dlouhodobě a plnohodnotně plnit všechny funkce, které jsou na zeleň kladeny, musí jim být poskytována soustavná, komplexní a odborná péče. Elementárním předpokladem této péče je vědět, o co se vlastně máme starat a rovněž jak toho účinně dosáhnout. Pokud se jedná o větší skupiny stromů, což je ve městě a obcích situace více než běžná, potřebujeme provést jejich hodnocení formou inventarizace.

Co přesně inventarizace stromů znamená?

Jedná se o zjišťování dendrometrických veličin stromu a atributů popisujících stav stromu (perspektiva, zdravotní stav, vitalita, stabilita...). Ke každému stromu hodnotitel navrhne technologii ošetření včetně naléhavosti zásahu a doby opakování. Každý strom je zanesen v mapě a má svou fotodokumentaci. Hlavním účelem inventarizace stromů je přehled o jejich stavu s hlavní pozorností věnovanou jejich provozní bezpečnosti a návrh optimálního typu péče. Navrhne se postup dlouhodobé údržby stromů v rámci hodnoceného území, identifikují se rizika (popis nejčastějších defektů a z nich vyplývajících rizik), kategorizují se navržené zásahy a vypracuje se harmonogram prací (dle naléhavosti jednotlivých zásahů).

Vlastník má povinnost předcházet vzniku škod vyplývajících z vlastnictví stromů a pečovat o stromy a zabraňovat jejich poškození.

### Náhradní výsadba dřevin

Náhradní výsadbu stromů město řeší individuálně za každý pokácený strom. V roce 2010 byla zahájena firmou SAFE TREES s.r.o.

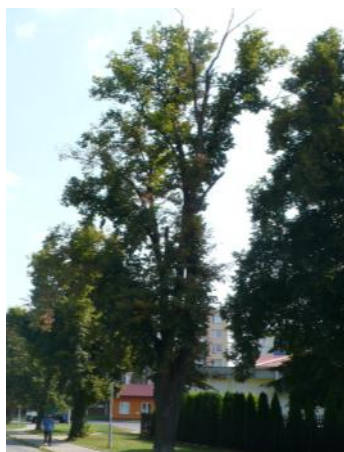

inventarizace stromů v Mohelnici, a to v městském parku a na ulici Nádražní. Projekt péče o stromy rostoucí na vybraných plochách města Mohelnice byl zpracován v rámci inventarizace ploch veřejně přístupné zele-

V parku se nachází především dospělé perspektivní stromy. U většiny jedinců došlo v nedávné době k ošetření. V rámci lesoparkové části parku bude vhodné proředit skupiny stromů a sledovat vyvíjející se tlakové vidlice u lip. A po celé ploše bude nutno sledovat břízy s oslabenou vitalitou. V roce 2010 bylo provedeno doporučené ošetření a pokácení stromů v první etapě. V letošním roce se zabýváme navrženým ošetřením ve druhé etapě prací.

Na ulici Nádražní se jedná se o jednořadou, vzrostlou lipovou alej čítající 18 ks lip velkolistých. V této souvislosti dojde začátkem října 2011 k pokácení 8 ks lip velkolistých na ulici Nádražní v Mohelnici. Město Mohelnice požádalo o pokácení orgán ochrany přírody na základě projektu péče o stromy rostoucí na vybraných plochách města, který byl zpracován na objednávku města v rámci inventarizace ploch veřejně přístupné zeleně.



Terénní šetření zdravotního stavu dřevin proběhla v měsíci červnu 2010. Stav dřevin, provozní bezpečnost a perspektiva dalšího vývoje byla společností Safe Trees, s.r.o. vyhodnocena takto:

V naléhavosti 1 – realizace v první etapě prací, proběhlo v roce 2010 navržené ošetření stromů, kdy byly provedeny zdravotní a bezpečnostní řezy. V naléhavosti střední, v druhé etapě prací byly označeny 4 lipy k pokácení z důvodu tlakového větvení, odesychajících vrcholů, dynamického prosychání, infekce kmene. Lípy byly k pokácení doporučeny vzhledem k špatnému zdravotnímu stavu. Na základě průběžných kontrol v roce 2011 a místního šetření v září 2011 s odbornou zahradnickou firmou a pracovníkem ochrany přírody bylo zjištěno, že stav dalších 4 lip velkolistých se od doby, kdy byl zpracován posudek výrazně zhoršil.

U všech dřevin byla zaznamenána snížená vitalita, výrazně zhoršený zdravotní stav, riziko pádu kosterních větví a usychání dřevin. Tyto dřeviny byly označeny jako neperspektivní. V říjnu 2011 zbylé stromy v aleji budou ošetřeny bezpečnostními, redukčními a zdravotními řezy. Za pokácené dřeviny bude tentýž rok provedena náhradní výsadba malokorunnými kultivary lip na stejném pozemku a místě s tím, že alej bude zachována a postupně obnovena.

*Eva Pirklová, MěÚ Mohelnice, odbor stavebního úřadu, rozvoje a investic*



## Jak to vidí starosta?

### Kauza Stromy podruhé

Protože téma z předchozí strany je velice aktuální, zeptali jsme se také starosty města Ing. Aleše Mikety.

#### Jak vnímáte situaci kolem stavu stromů v Mohelnici?

Prvotně je potřeba se NEBÁT udělat „velký“, ale rozumný zásah (prořezání, vykácení, vysazení). Vnímám, že byl velmi zažitý fenomén -stromy se nesmí kácet a musíme je operovat za každou cenu. Nikoli, i strom má svoji „životnost“ a následně se musí vysázet nově. Znáám to velmi dobře osobně, když dané problémy řeším na vlastních pozemcích, co ještě nechat a co vykácet. Vždy ale musíme mít na paměti – JE TO STÁLÁ A PRŮBĚŽNÁ PRÁCE.

#### Jaká částka se ročně uvolňuje z rozpočtu města na regeneraci stromů?

Částky jsou v různých kapitolách a dosahují několika set tisíc korun. Jistě dobrou zprávou pro nás pro všechny je také rozhodnutí v grantovém řízení Stromy 2011, kdy Správní rada Nadace ČEZ schválila poskytnutí nadačního příspěvku mohelnickému projektu „Izolační zeleň - lokalita Jih“ v částce 196 671 Kč.



Starosta Aleš Miketa.



Znak na mohelnické západní bráně.

shromáždění dohodli na tom, že organizace SPHM má svoje místo na kulturní mapě našeho města a po vyčerpání všech bodů zhruba hodinového programu bylo rozhodnuto dát Společnosti obnovenou náplň a v její činnosti pokračovat. Projednána a vyhodnocena byla její dosavadní činnost, která byla zahájena 29. dubna 2003 registrací SPHM na MV ČR a zevrubně byl posouzen její současný stav. Po vystoupení místostarosty města Ing. Antonína Navrátila bylo všem přítomným jasno, že u stolu převažují shodné názory na další postup, které vyústily v návrh programu akcí činnosti v nejbližší budoucnosti. Předmětem příští schůzky budou organizační záležitosti a konkrétní soubor akcí propagujících mohelnické pamětihodnosti a turistické zajímavosti včetně informace o ubytovacích a stravovacích službách. Další schůzka, na kterou jsou zváni všichni zájemci o tuto problematiku, se koná v pondělí **24. října** od 18 hod. v Zeleném salónku U Cechmistra.

HaŠ

## Členové a příznivci SPHM zasedali

Společnost přátel historie Mohelnice o. s. zasedala v pondělí 19. září 2011 večer v salonku restaurace U Cechmistra v Mohelnici. Po posouzení delší odmlky v činnosti se účastníci tohoto neformálního

Zástupci města pogratulovali panu Josefu Koprívi, dlouholetému předsedovi MěNV v letech 1971 - 1981, k jeho významnému životnímu jubileu. Dne 11. září 2011 se pan Kopríva dožil 90 let. Blahopřejeme!

# KOŠILE - TRIKA - MIKINY - KRAVATY



Mohelnice  
Smetanova 11



TRIKA - MIKINY „S - XXXXL“ PÁNSKÉ I DÁMSKÉ

## Nemám práci! Co teď dělat?

Na konci prázdnin byla v Mohelnici devíti-procentní nezaměstnanost. Jak se bude vyvíjet v průběhu školního roku není jisté, záleží na různých faktorech, na uplatnění absolventů na trhu práce, na propouštění zaměstnanců větších podniků, atd. Tomáš Havlík, ředitel mohelnického kontaktního pracoviště krajské pobočky Úřadu práce Olomouc, odpověděl na několik otázek týkajících se lidí, kteří práci hledají.

**Po prázdninách se jistě potýkáte s větším přílivem uchazečů o zaměstnání. Je tomu tak i letos?**

Ano, převážně tomu tak většinou bývá. Po školních prázdninách se hlásí do evidence uchazečů o zaměstnání zejména absolventi středních škol, kteří nenašli uplatnění na trhu práce. Od 1.9.2011 dosud jsme zaevidovali kolem 120 nových uchazečů o zaměstnání z čehož právě 1/3 tvořili absolventi škol.

**Je rozdíl, když se na Úřad práce hlásí absolvent školy nebo člověk, který byl již zaměstnán?**

Rozdíl je zejména v přiznání nároku na podporu v nezaměstnanosti, kdy uchazeč o zaměstnání musí mít v posledních 3 letech před evidencí nejméně 12 měsíců doby důchodového pojištění, což se většinou absolventům nepodaří splnit.

**Co je třeba udělat při ztrátě zaměstnání?**

Určitě je velmi dobré začít si hledat práci okamžitě. Kromě tradičních způsobů, jakými je čtení inzerátů v tisku či dotazování se v podnicích, existují i způsoby další. Každý úřad práce například zveřejňuje seznam volných míst v daném obvodu na své nástěnce.

**Zaměstnavatelé mají povinnost podle zákona o zaměstnanosti, každé volné pracovní místo nahlásit na úřad práce.** Základním zdrojem informací by měl být především portál Ministerstva práce a sociálních věcí, kde jsou zveřejněny informace týkající se aktuální výše podpory v nezaměstnanosti až po inzerci volných pracovních míst. Pokud si chcete být jisti, že vám žádné vhodné volné pracovní místo neuniklo, nechte si je zasílat emailem. Každý den tak ve své emailové schránce najdete nově zadaná volná pracovní místa dle vašeho výběru. K užívání této služby je potřeba se registrovat. Když se zaregistrujete, můžete si nechat zdarma zasílat nejen volné pracovní pozice, ale také si zde můžete zdarma založit vlastní životopis pro potenciálního zaměstnavatele.

**Co všechno si musí s sebou vzít uchazeč o zaměstnání při své první návštěvě Úřadu práce?**

Musí mít platný doklad totožnosti, doklady o ukončení pracovního poměru (zápočtový list, výpověď ze zaměstnání). Při ukončení SVC doloží potvrzení z příslušné Okresní správy sociálního zabezpečení a v případě ukončení zaměstnání v příslušném státě Evropské unie formulář E301 nebo U1.

**Jak je vysoká podpora v nezaměstnanosti?**

Výše podpory v nezaměstnanosti je stanove-

na z průměrného měsíčního čistého výdělku, který byl u uchazeče zjištěn a naposledy používán pro pracovněprávní účely v jeho posledním ukončeném zaměstnání v rozhodném období, tzn. v posledních třech letech před zařazením do evidence uchazečů o zaměstnání. V případě, že uchazeč vykonával před zařazením do evidence uchazečů o zaměstnání samostatnou výdělečnou činnost, výše podpory v nezaměstnanosti je stanovena procentní sazbou z posledního vyměřovacího základu v rozhodném období. Výše podpory v nezaměstnanosti činí první 2 měsíce podpůrčí doby 65 %, další 2 měsíce 50 % a po zbývajících podpůrčí dobu 45 % průměrného měsíčního čistého výdělku nebo vyměřovacího základu. Délka podpůrčí doby je stanovena u osob do 50 let na 5 měsíců, od 50 do 55 let na 8 měsíců a nad 55 let 11 měsíců. Pokud uchazeč ukončí poslední zaměstnání před zařazením do evidence uchazečů o zaměstnání sám bez vážného důvodu nebo dohodou se zaměstnavatelem, činí výše podpory v nezaměstnanosti 45 % průměrného měsíčního čistého výdělku nebo vyměřovacího základu.

**Může se nabízená práce odmítnout?**

Zaměstnanci úřadu práce se snaží najít uchazečům takové vhodné zaměstnání, které by odpovídalo jeho požadavkům a kvalifikaci. Je ale také pravděpodobné, že uchazeč může být poslán na volné místo, které zrovna neodpovídá jeho představám. V takovém případě je dobré vědět, že :

- v případě odmítnutí vhodného zaměstnání bez uvedení vážných důvodů můžete být z evidence sankčně vyřazeni;
- vhodné zaměstnání je takové zaměstnání, které odpovídá zdravotní způsobilosti uchazeče a pokud možno jeho kvalifikaci, schopnostem, dosavadní délce doby zaměstnání, možnosti ubytování a dopravní dosažitelnosti zaměstnání;
- délka pracovní doby vhodného zaměstnání musí činit nejméně 80 % stanovené týdenní pracovní doby a zaměstnání musí být sjednáno na dobu neurčitou, nebo na dobu určitou delší než 3 měsíce. Vhodné zaměstnání dále musí zakládat povinnost odvádět pojistné na důchodové pojištění a příspěvek na státní politiku zaměstnanosti.

**Pokud si nezaměstnaný najde práci sám, dostane jeho nový zaměstnavatel také finanční odměnu či dotaci od ÚP?**

Finanční příspěvky jsou nástroji aktivní politiky zaměstnanosti, o které zaměstnavatel může úřad práce požádat. Příspěvky jsou určeny k pokrytí nákladů související s vytvořením pracovního místa. Jedná se o příspěvky na společensky účelná pracovní místa (zřizovaná, vyhrazená), příspěvek na zapracování, příspěvek při přechodu na nový podnikatelský program. O poskytnutí pří-

spěvku na jednotlivé nástroje APZ zaměstnavatel může požádat a současně musí splňovat podmínky pro poskytnutí tohoto příspěvku.

Děkuji za rozhovor. Pro úplnost ještě přinášíme provozní dobu kontaktního pracoviště pobočky Úřadu práce v Mohelnici.

Petra Rosipalová

### Úřední doba ÚP Mohelnice

<b>Pondělí</b>	<b>8.00 - 17.00</b>
<b>Úterý</b>	<b>8.00 - 13.00</b>
<b>Středa</b>	<b>8.00 - 17.00</b>
<b>Čtvrtek</b>	<b>8.00 - 13.00</b>
<b>Pátek</b>	<b>8.00 - 13.00</b>

## Léčivé rostliny aneb Není bylina, aby na něco nebyla

Od pátku 30. září do 12. listopadu 2011 je v mohelnickém muzeu instalována výstava s názvem Léčivé rostliny aneb Není bylina, aby na něco nebyla. Návštěvníci výstavy se mohou dovědět, jak byly léčivé rostliny používány v minulosti, mohou se seznámit s některými nejpoužívanějšími léčivými rostlinami, jejich účinky a příklady použití. Výstava dále prezentuje bylinné čaje firmy Lerros, s. r. o., dále některé sbírkové předměty s tematikou léčivých rostlin, např. porcelánové a kameninové nádoby. Výstava je vhodná pro všechny, jimž není lhostejné jejich zdraví, je zajímavá nejen pro sběratele léčivých bylin, vhodná je i pro žáky a studenty základních a středních škol a všechny milovníky přírody.

Magda Zmrhalová

## Týden knihoven je tu

V týdnu od 3. do 9. října 2011 se pořádá tradiční celostátní akce Týden knihoven. Vyhlašuje jej sekce veřejných knihoven SKIP. Letos se jedná již o 15. ročník. Motto zní „15. kraj ČR - Kraj knihoven“. Knihovny chtějí nabídnout atraktivní využití volného času nejen novým čtenářům, ale také pečovat o čtenáře stávající.

A co vás čeká?

**Pondělí 3. 10.** v 17 h - **Čaj o páté** - vzpomínkový podvečer na spisovatelku Simonu Monyovou.

**Úterý 4. 10.** v 10 h - **Čtení a vyprávění** pro handicapované děti.

**Středa 5. 10.** v 15.30 h - **Spisovatelé mezi námi** - setkání autorů, kteří poslali do soutěže své práce.

**Čtvrtek 6. 10.** v 9 h - **Knihovna studentům** - knihovnické lekce pro studenty středních škol.

**Pátek 7. 10.** v 16 h - **Čtení v podzemí** - pověsti našeho regionu v knihovnickém sklepě.

**Sobota 8. 10.** 9 - 12 h - **Přijďte k nám na návštěvu** - prohlídka knihovny, soutěž Jak znáš svoje město.

Celý týden je vyhlášena čtenářská amnestie, kdy se odpustí poplatky za upomínky.

Petra Rosipalová



## V říjnu končí analogové TV vysílání

Zemské analogové TV vysílání z vysílačů velkého výkonu Jeseník – Praděd a Olomouc - Radíkov bude 31. října 2011 ukončeno. Na většině územní oblasti Jeseník tak nebude od října možné „přes anténu“ přijímat analogové žádné televizní program. Pro další příjem televizního signálu je třeba se rozhodnout, zda zůstat i nadále u zemského (přes anténu) televizního vysílání, nebo využít satelitní, kabelovou nebo internetovou (IPTV) televizi.

Při volbě zemského televizního vysílání je třeba zakoupit buď převaděč signálu, tzv. set-top-box, a zapojit jej mezi anténu a televizor, nebo nový televizor s vestavěným digitálním tunerem.

Těch, kdo nyní přijímají televizi přes kabel, satelit nebo internet, se ukončení zemského analogového vysílání nijak netýká a televize jim i bez úprav bude fungovat standardně i po 31. říjnu.

**POZOR!** Občané, kteří dosud přijímají analogový televizní signál šířený z pozemních vysílačů a na příjem digitálního vysílání se včas nepřipraví, přijdou po 31. 10. 2011 o možnost sledovat televizi!

Potřebujete-li více informací, navštivte poradnu na webu [www.digitalne.tv/poradna](http://www.digitalne.tv/poradna) nebo zavolejte na infolinku 800 90 60 30.

Největším problémem mohou být tzv. „společné televizní antény“ (STA), které je třeba včas na příjem digitálního vysílání upravit. Někdy je nutná i výměna rozvodů v celém objektu. Všechny tyto úpravy musí řešit správce objektu a nejčastěji provádět specializovaná firma.

MULTIPLEX	LOKALITA	VYSÍLAČ	KANÁL
MULTIPLEX 1	Jeseník	Praděd	36
MULTIPLEX 2	Jeseník	Praděd	53
MULTIPLEX 3	Jeseník	Praděd	51

Multiplex 2 a 3 bude zapnut 31. 10. 2011

Multiplex 1 - ČT1, ČT2, ČT24, ČT4 Sport

Multiplex 2 - Nova, Nova Cinema, Barrandov, Prima, Prima Cool

Multiplex 3 - Prima Love, R1, Radio Proglas

V multiplexu 1 a 3 lze také přijímat některé rozhlasové programy.

*Petra Rosipalová*

## Vyhraje vstupenky do kina!

V říjnu jsou v mohelnickém kině pro filmové fanoušky připraveny další lahůdky, na dvě z nich můžete vyhrát vstupenky. Ve hře jsou dvě vstupenky na hit poslední doby Zrození planety opic a pět vstupenek na rodinnou komedii Kung Fu Panda 2. Přejete-li si vyhrát vstupenku, stačí správně odpovědět na otázku a spolu se soutěžním kuponem, jménem a kontaktním telefonem odevzdejte do uzávěrky v MKS Mohelnice. Pak už jen stačí mít štěstí při losování.

Americký film **Zrození planety opic** (středa 12. 10. 2011 v 17 a 19.30 h) přináší chybějící dílek do „opičí ságy“, která fascinuje již od konce šedesátých let minulého století. Uzávěrka je 10. října 2011.

**Kdo režíroval první, dnes již kultovní film Planeta opic?**

Legendární Dračí bojovník se svými pěti přáteli se vrací na filmová plátna v animovaném americkém filmu **Kung Fu Panda 2** (středa 26. 10. 2011 v 15 a 17 h). Uzávěrka je 21. října 2011.

**Kdo patří mezi přátele Dračího bojovníka?**

- a) zmije    b) vlk    c) lachtan

*Petra Rosipalová*



*Žáci propagují nekuřáctví na Kralickém sněžníku i ve škole.*

## Žáci Odborného učiliště a Praktické školy Mohelnice v projektu Zdravé plíce propagují nekuřáctví



Žáci OU a PrŠ, Mohelnice, Vodní 27 se díky finanční podpoře Krajského úřadu Olomouckého kraje zapojili do projektu Zdravé plíce. Projekt započal v květnu loňského školního roku a vyvrcholí 6.12.2011 veřejnou prezentací natočeného videozáznamu z jednotlivých etap projektu na DM

OA v Mohelnici, na kterou jste srdečně zváni. Cílem projektu je podpořit naši mládež v nekuřáctví, naučit je odpovědnosti za své zdraví a vést žáky ke zdravému životnímu stylu. Nejvíce se projekt dotkne 150 žáků OU a PrŠ Mohelnice, kde se rozhodlo na dvě desítky žáků kuřáků (budoucích pečovateli, prodavačů, cukrářů a pekařů) skoncovat s kouřením. Nejen ti, ale i ostatní nekuřáci školy vyrazí v oranžových tričkách, „s požehnáním“ ředitele školy Mgr. Jiřího Coufala, dne 12. 10. 2011 do ulic města Mohelnice propagovat nekuřáctví. Garankou projektu je Mgr. Jolana Kepřtová z Poradny zdraví

Šumperk, která je členem Národní sítě podpory zdraví. Intenzivní skupinová práce s kuřáky napomáhá naše žáky zbavit se nikotinové závislosti a současně motivovat ostatní vrstevníky a širokou veřejnost k nekuřáctví. Natočený materiál o cestě k nekuřáctví bude nabídnut ostatním školám jako metodický materiál v prevenci tabakismu.

*S přáním zdravých plic pro Vás všechny*

*Jana Talandová,*

*vedoucí projektu Zdravé plíce*



## ZŠ Vodní získala novou posilu

Měsíc září bývá zejména pro žáky a studenty měsícem přelomovým, neboť musí opustit bezstarostný a odpočinkový prázdninový čas a vrhnout se vstříc novým poznatkům a dovednostem, jež pro ně chystá nastupující školní rok. Asi největší změnu však budou prožívat malí prvňáčci společně se svými rodiči. Děti zanechaly období her a malin nezralých za dveřmi školky, aby nastoupily na cestu za vzděláním.



První školní den na Základní škole Vodní probíhal již tradičně ve slavnostní atmosféře. 65 prvňáčků, jež bylo rozděleno do tří tříd, zahájilo svůj velký den v moderně vybavených a netradičně vyzdobených kmenových třídách. Děti byly společně se svými rodiči, jež přišli podpořit své ratolesti, přivítání třídními učitelkami i vedením školy. Byli seznámeni se základními informacemi týkajícími se provozu školy, školní jídelny a družiny. Aby děti neodcházely domů s prázdnou, dostal každý z nich učební pomůcky a drobné dárky od sponzorů.

A co nového prvňáčky v letošním roce čeká? Přeorientovat se na jiný režim, než byly zvyklí ze školky, naslouchat paní učitelce, navázat nové kontakty s neznámými spolužáky, učit se novým dovednostem a vstřebávat nové poznatky a mnoho dalších novot, jež na ně budou v průběhu školního roku čekat. Učitelé ZŠ Vodní velmi dobře vědí, co vše je na nového prvňáčka naloženo, a proto je jejich hlavní snahou, aby adaptace dětí na nové prostředí i práci byla rychlá a co nejnázší. Díky individuálnímu a velmi citlivému přístupu učitelů, ale také úzké spolupráci s Vámi rodiči, se jistě podaří, aby se škola stala prostředím, kam se děti budou rády a bez jakýchkoliv obav vracet. Popřejme nejenom prvňáčkům, ale všem žákům i studentům, ať je v tomto školním roce provázejí úspěchy, radost z poznání a případné neúspěchy ať nezpomalí jejich kroky v další nelehké, ale potřebné cestě za poznáním.

Monika Weissová

## Slavnostní zahájení nového školního roku na ZŠ Mlýnská

Sbalit tašku, svačinu a vyrazit do školy. Ve čtvrtek 1. září zažilo tento pocit tisíce žáků, kterým se opět po dvouměsíčních prázdninách otevřely dveře základních a středních škol. Před ZŠ Mlýnská v Mohelnici postávaly již dlouho před osmou hodinou hloučky dětí. Ti starší nedečkávě líčili svým kamarádům zážitky z prázdnin, zkoumali, kdo nový doplní jejich kolektiv a přemýšleli, kdo z učitelů by je mohl učit.

Trochu nesměle, ale plni očekávání tu se svými rodiči stáli i ti, kteří do školy přišli poprvé. Letošní prvňáčci. Po slavnostním úvodu ředitelka školy Mgr. Marcela Vlasáková všechny přivítala a krátce nastínila, co nového žáky v právě započatém školním roce čeká.

Pro zdokonalení technického vybavení a uplatnění moderní interaktivní výuky získala škola finanční prostředky z evropských fondů z projektu ROP Střední Morava – Domluvíme se s cizinci i počítači; takže během prázdnin byla realizována výstavba pěti nových učeben pro výuku cizích jazyků vybavených současnými moderními trendy výuky. Součástí projektu byla také další nová počítačová učebna s moderní výbavou 28 počítačů

Škola chystá mnoho projektů, které již mají na ZŠ Mlýnská své pevné místo a u žáků jsou velmi oblíbené. V době mimo vyučování bude o děti rovněž dobře postaráno. Ve školní družinách se s vychovatelkami budou věnovat oddechové a zájmové činnosti. Pro žáky je připraveno mnoho zájmových kroužků, ve kterých mohou trávit svůj volný čas. Ředitelka školy popřála žákům a učitelům mnoho úspěchů v novém školním roce.

Poté přivítali na obou budovách nastupující prvňáčky - tedy na Mlýnské i na Masarykově - jejich starší spolužáci a předali jim drobné dárky. Do své nové třídy sice ještě kráčeli v doprovodu svých nejbližších, ale za chvíli už sami usedli do lavic a z paní učitelky nespustili oči.

Popřejme jim a také všem ostatním žákům spoustu pěkných chvil strávených ve škole a mnoho radosti z úspěchů při jejich školní práci.

Aleš Plhák





## Sdružení RES-SEF, o. s. rozšiřuje nabízené služby

Sdružení RES-SEF, o. s. je od roku 2008 novým prvkem v síti sociálních služeb v okresním měřítku a nabízí své služby terénního programu STREETWORK, nízkoprahového zařízení pro děti a mládež NZDM NITKA a podporovaného zaměstnávání INTEGRA v Šumperku, Zábřehu, Mohelnici a na Hanušovicích. Sdružení se připravuje k realizaci projektu INTEGRA-CE, který je zaměřen na mladé lidi do 25 let, jež z důvodu nízkého vzdělání mají problém nalézt stabilní práci. Projekt je podporován z Evropského sociálního fondu, konkrétně Operačního programu Lidské zdroje – zaměstnanost. V průběhu dvou let by mělo jeho motivační a praktickou částí projít 64 uživatelů rovnoměrně zastoupených z celého okresu. Výsledkem projektu je zaměstnání dvaceti uživatelů v režimu společensky účelného pracovního místa. Nezbytná je v tomto ohledu spolupráce s komerční sférou zejména pak s významnými podniky a firmami v okrese Šumperk. Projekt bude připraven k realizaci od 1. 10. 2011, kdy u tohoto programu končí podpora z Individuálního projektu Olomouckého kraje, který jej podporoval v předchozích dvou letech. Projekt je výzvou pro nezaměstnané, kteří budou osloveni v průběhu září na seminářích na všech pobočkách úřadu práce v okrese Šumperk. Obyvatelům spadajícím do cílové skupiny projektu z oblasti Hanušovic bude nabídnuto hrazené dojíždění do střediska v Šumperku a zpět. Realizace projektu je naplněním komunitních



Výlet uživatelů NITKA Zábřeh a Mohelnice na hrad Bouzov.

plánů měst a mikroregionů okresu Šumperk.

V září se v nízkoprahových zařízeních v Zábřehu a Mohelnici opět otevrou pro děti a mládež hudební zkušebny, které za podpory Nadace rozvoje občanské společnosti a sbírkové akce Pomozte dětem! známé pod názvem Kuře nabízí možnost hudebního vyžití pro milovníky hudby. Tyto zkušebny jsou přístupné jak uživatelům těchto zařízení tak i mladým začínajícím kapelám, které v oblasti Zábřehu a Mohelnice nemají kde zkoušet, případně jim chybí vybavení zkušebny. Zkušebny jsou přístupné od 16:00 do 18:00 hodin pro uživatele a od 18:00 do 20:00 hodin pro zájemce z řad veřejnosti. Případní zájemci se mohou obracet na kontakty uvedené na webových stránkách sdružení [www.res-sef.cz](http://www.res-sef.cz). Dalším milým příspěvkem na podporu činností, které sdružení pro své uživatele zajišťuje, je příspěvek Nadace Vodafone „V Pohybu“. Tato nadace přispěla částkou 48.000,- Kč na vlastivědné a poznávací zájezdy, které budou jistě příjemných zpestřením nabídky pro děti a mládež s problematickým trávením volného času v Zábřehu i Mohelnici. Nízkoprahové zařízení pro děti a mládež také realizuje s podporou Olomouckého kraje projekt Preventivní a fakultativní služby NZDM Nitka, na který Olomoucký kraj přispěl částkou 120.000 Kč. Projekt je zaměřen na besedy pro 9. ročníky základních škol a 1. ročníky středních škol, jejichž obsah je

úzce svázán s nabízenými službami našeho občanského sdružení. Podrobnější informace lze nalézt na webu.

Veronika Bajnoková

## Projekt „Domluvíme se s cizinci i počítači“ na ZŠ Mlýnská



Na Základní škole Mohelnice, Mlýnská 1, proběhla v průběhu prázdnin úspěšná realizace projektu „Domluvíme se s cizinci i počítači“. Hlavním cílem projektu byla modernizace prostředí školy, která umožní učitelům širší využití nových technologií při výuce žáků a žákům zpřístupní lepší a efektivnější vzdělávání a získávání podstatných znalostí i dovedností pro jejich zdárné obostání na trhu práce. V rámci projektu tak bylo vybudováno pět nových jazykových učeben, v nichž mohou žáci využívat audiovizuální techniku a jedna modernizovaná počítačová učebna s 28 novými počítači. Všechny učebny jsou vybaveny interaktivními tabulemi a jejich při-



Ředitelka ZŠ Mlýnská Marcela Vlasáková, starosta města Aleš Miketa a místostarosta města Antonín Navrátil přestřižením pásky symbolicky otevřeli učebny. Foto: Aleš Plhák

slušenstvím. Tyto učebny byly slavnostně otevřeny v úterý 13. září za účasti starosty města Ing. Aleše Mikety a místostarosty Ing. Antonína Navrátila. Škola na realizaci projektu získala dotaci z Evropské unie z programu ROP NUTS II Střední Morava ve výši 2 060 791,44 Kč. Další informace o projektu se můžete dočíst na webových stránkách školy [www.zsmlynska.cz](http://www.zsmlynska.cz) pod záložkou Aktivita školy – Projekty EU.

Jana Rozsypalová

# SERVIS PRAČEK

## a elektrospotřebičů

Vladimír Pur, Moravičany 190, [elopur@email.cz](mailto:elopur@email.cz)

☎ **604 938 266** ☎

Opravy automatických praček, všech výrobců a značek.  
Běžně opravuji, myčky nádobí, sporáky, chladničky a mrazáky,  
bojlery, mikrovlnné trouby a další elektrospotřebiče.

**Od roku 1993**

**Opravy provádím v rámci možností přímo u zákazníka!**

Placená inzertce

**POHL** STAVEBNÍ A OBCHODNÍ FIRMA  
INVEST s.r.o.

SKALIČKA 2178/40, 789 01 ZÁBŘEH

PRODEJ STAVEBNÍHO MATERIÁLU tel.: 608 887 151

AUTODOPRAVA HYDRAULICKOU RUKOU tel.: 777 632 900

MÍCHÁNÍ FASÁDNÍCH BAREV A OMÍTEK tel.: 777 688 655

PRODEJ DŘEVĚNÝCH BRIKET

PRINCE COLOR weber terranova RELIUS Flügger

# NÁBOR

## Karate M.S.K.A



KDE: Z.Š Mohelnice, Vodní 27  
KDY: V 16:00 HODIN

Pondělí	26. září 2011
Pátek	30. září 2011
Pondělí	3. říjen 2011
Pátek	7. říjen 2011

KONTAKT: Ladislav Daříček  
tel.: 731 316 082 mail: Moh-ved@mska.cz  
www.mska-mohelnice.estranky.cz

## Mažoretky Žabky

DDM Magnet Mohelnice

pořádají

# NÁBOR MAŽORETEK



Přijímáme dívky od 4 do 11 let (starší dle domluvy)

Zápis proběhne:  
7. 10. v 15:00 hod.  
v sále DDM Magnet Mohelnice  
Spartakiádní 8

www.mazoretky-zabky.wz.cz

Placená inzerce

## Brány stadionu jsou dokořán

Také v měsíci říjnu chceme pozvat všechny příznivce kopané na městský fotbalový stadion, aby zhlédli další mistrovská utkání našich fotbalových mužstev.



A mužstvo dospělých se po prvních neúspěšných výsledcích postupně herně zvedá a jeho říjnoví soupeři nejsou k nepřekonání. Rozhodovat však bude momentální fotbalová forma a také trochu toho fotbalového štěstíčka. Jen úspěšné výsledky v těchto domácích zápasech zajistí našemu mužstvu kontakt s ostatními mužstvy druhé poloviny tabulky Moravskoslezské divize, skupiny E a tím i klidnější přípravu na rozhodující jarní část sezóny.

B mužstvo dospělých již také v 1. A třídě po sérii nerozhodných výsledků ochutnalo pocit vítězství a vedení klubu doufá, že i ono se bude postupně v tabulce pod vedením nové trenérské dvojice Karel Čihulka a Ondřej Uhlík probojovávat na vyšší příčky.

I naše mládežnická mužstva budou chtít hrát prim v bojích o přeborníka kraje a potrápít své soupeře.

Rozhodně budou i v měsíci říjnu na fotbalovém stadionu k vidění zajímavé fotbalové zápasy a vy byste si je neměli nechat ujít. Srdečně zveme do ochozů všechny fotbalové fanoušky! Pro ně máme přípra-

veny i klubové šály, které si mohou zakoupit ve stánku určeném pro občerstvení návštěvníků stadionu nebo u pokladny při vstupu na stadion.

Program mužstev FK Mohelnice v měsíci říjnu na domácím hřišti:

### A mužstvo dospělých

Sobota 1. října v 15:30 h  
Sobota 15. října v 15:00 h  
Sobota 22. října v 14:30 h  
Brumov

FK Mohelnice – SFC Opava B  
FK Mohelnice – FK Nový Jičín  
FK Mohelnice – FC ELSEREMO

### B mužstvo dospělých

Neděle 9. října v 15:00 h  
Neděle 30. října v 13:30 h

FK Mohelnice B – Písečná  
FK Mohelnice B – Sokol Štítý

### Starší a mladší dorost

Sobota 8. října v 10:00/12:15 h FK Mohelnice – Viktorie Přerov  
Sobota 22. října v 10:00/12:15 h FK Mohelnice – FK Šternberk

### Starší a mladší žáci

Neděle 2. října v 9:00/10:45 h FK Mohelnice – 1. HFK Olomouc B  
Neděle 16. října v 9:00/10:45 h FK Mohelnice – Sokol Lázně Velké Losiny

Program utkání fotbalových přípravek FK Mohelnice a další fotbalové informace najdete na vývěškách fotbalového klubu před vstupem na fotbalový stadion a na náměstí Tyrše a Fügnera.

Igor Machálek

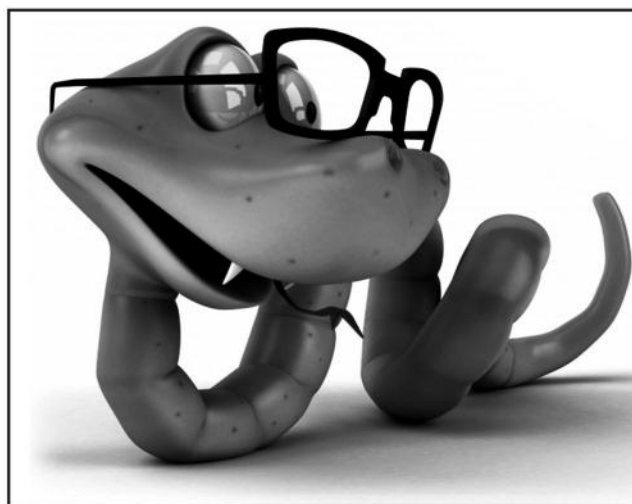

**optika**  
novotný

**SLEVA 35 - 50%**  
**NA VYBRANÉ BRÝLE**

Okružní 7, Mohelnice  
( naproti zdravotnímu středisku )

Placená inzerce



## Výstup na rozhlednu Háj



Již druhým rokem se členové Sokola a turistického oddílu v Mohelnici zúčastnili společně turistické akce se Sokolem na rozhlednu. Jednu prázdninovou sobotu 30. 7. 2011 se vypravila skupina 30 výletníků vlakem do okresního města Šumperk. Dále se vydali pěšky krásnou přírodou na nejvyšší vrchol



blízkosti města Šumperk na rozhlednu Háj. Odměnou pro ně byl pěkný výhled na šumperské okolí. Všichni účastníci obdrželi pamětní list



a drobné upomínkové předměty. Většina z nás se už těší na příští prázdninový výstup se Sokolem na rozhlednu. Přidejte se za rok k nám.

*Jarmila Straková*

## Ženy mají otevřeny dveře v Sokole



Ženy, přijďte si zacvičit do sokolovny každé pondělí od 20 hodin nebo každou středu od 19 hodin! Také každé úterý od 19 hodin navčičujeme na XV. všesokolský slet, který se bude konat v příštím roce v Praze. Přijďte cvičit s námi! Navčičujeme skladbu Česká suita na



SOKOL 2011

hudbu Antonína Dvořáka.

*Těší se na vás cvičitelka Zdenka Krbcová*

## Kam vyrazit na výlet?

### Turistický kalendář

**Výšlap na Trojmořský vrch** - 1. října, vlakem do Červeného Potoka - odjezd v 7.08 hod. z vlakového nádraží Mohelnice. Trasa o délce 20 km vede z Červeného Potoka na Trojmořský vrch (Klepáč) a zpět do Červeného Potoka. Vedoucími jsou A. Jedlička a V. Leitner.

**Výšlap na Šerák** - 15. října se zakončí sezóna vycházkou z Ramzovce přes Čerňavu na Šerák, zpáteční cesta záleží na domluvě. Vlak z mohelnického nádraží odjíždí v 7.08 hod.

**Cyklistické zájezdy** - SK TURISTIKA MOHELNICE pořádá v roce 2012 dva pětidenní cyklistické zájezdy do Beskyd v termínech 5. - 9. května a 5. - 9. července 2012. Počet osob pro jeden zájezd je 10 - 11, ubytování ve dvoulůžkových a 1 třílůžkovém pokoji. Cena zájezdu: pro termín květen 1100 Kč/osoba, pro termín červenec 1150 Kč/osoba. Cenový rozdíl je dán rozdílnou cenou za ubytování mimo sezónu a v sezónu. (Vlivem změny DPH pro rok 2012 se cena může zvýšit v řádu desítek Kč.) V ceně zájezdu je polopenze (snídaně a večeře, dále 2 piva a 2 kávy na osobu/den). Závazné přihlášky (spolu se zálohou 400 Kč) přijímá do 31.10.2012 pan Kubelka, tel. 732 832 347, nebo [mojmir.kubelka@seznam.cz](mailto:mojmir.kubelka@seznam.cz).

*Sportovní klub turistika Mohelnice*

## Šachový svátek se blíží

V tradičním termínu, v sobotu 5. listopadu, se již po pětadvacáté setkají v Městském kulturním středisku Mohelnice příznivci šachu, aby změřili síly na šachovnici.

Turnaj „Mohelnice Open“ patří k šachovým akcím v Olomouckém kraji s nejdéle nepřerušenu historií a letos se opět koná i jako otevřený přebor okresu Šumperk v rapid šachu. Obdivovatelé královské hry z Mohelnice a okolí mohou využít této výjimečné příležitosti a utkat se s mistry, ale i se sobě rovnými hráči ze všech koutů republiky. Účast již potvrdil i pravidelný účastník mohelnického turnaje, Vít Valenta ze Šumperka, bronzový medailista z Mistrovství světa tělesně postižených šachistů konaném v letošním roce na Slovensku, a pořadatelé očekávají i tradičně početně zastoupenou mládež.

Turnaj je otevřený všem hráčům bez rozdílu věku či výkonnosti. Hrací systém umožňuje, aby si na své hrácké úrovni zahrál každý účastník. Podrobné propozice a přihlašovací formulář zájemci naleznou na oddílových webových stránkách pořadajícího občanského sdružení DDM&TJ Mohelnice na adrese: [www.otisek.com/mohelnice/](http://www.otisek.com/mohelnice/)

*Karel Volek*



## ANTÉNNÍ INSTALAČNÍ A PORUCHOVÁ SLUŽBA

**Marek Holzmann - ☎ 602 320 937**

- Montáž a servis všech satelitů a set top boxů i jině zakoupených
- Montáž společných satelitů s pozemním dig. signálem na jednom kabelu pro část i celý dům a pro jakýkoliv počet SD, HD satelit. přístrojů nebo set top boxů.
- Prodej antén na digitál, satelitní a televizní techniky ... TVrozvoody
- **Máte naladěny všechny stanice?** Óčko, Prima Love, Prima HD, Nova HD, ČT HD, TV Barrandov?
- **Kostičkuje nebo zasekává se vám obraz? Prozvoňte nás!!!** Na satelitu je 24 českých a slovenských programů zadarmo.
- Karty SKYLINK - **VÝMĚNA** - i přístroj MASCOM se slevou!

Satelitní komplet HD PVR za 4990 Kč



*Placená inzerce*

Městské kulturní středisko Mohelnice  
KINO ZÁŘÍ 2011

**AUTA 2**

*Středa 5. 10. v 15 a 17 hod.* Animovaná komedie USA. 110 min. ŠUP. Přístupno. Mluveno česky. Vstupné 65 Kč.

**ZROZENÍ PLANETY OPIC**

*Středa 12. 10. v 17 a 19.30 hod.* Akční sci-fi USA. 105 min. ŠUP. Do 12 let nevhodné. Titulky. Vstupné 70 Kč. Soutěž o dvě vstupenky.

**ŠÉFOVÉ NA ZABITÍ**

*Středa 19. 10. v 17 a 19.30 hod.* Komedie USA. 98 min. ŠUP. Přístupno od 15 let. Titulky. Vstupné 70 Kč.

**KUNG FU PANDA 2**

*Středa 26. 10. v 15 a 17 hod.* Animovaná komedie USA. 90 min. ŠUP. Přístupno. Mluveno česky. Vstupné 65 Kč. Sleva na Rodinné pasy. Soutěž o pět vstupenek.

**Připravujeme:**

Saxána a Lexikon kouzel (ČR, 2.11.), Muži v naději (ČR, 16.11.), Bastardi 2 (7.12.).

ŠUP = širokoúhlá projekce. Věkovou hranici přístupnosti filmů určuje distributor \* Změna programu vyhrazena. Rezervace 583 430 351  
\* Nevyzvednuté vstupenky v den představení propadají!

Připravujeme: **Muži v naději (ČR, 16.11.).**

KULTURNÍ KALENDÁŘ  
ZÁŘÍ 2011

**Halina Pawlowská porcuje  
banánovou velrybu**



Úspěšná autorka, novinářka, spisovatelka, scénáristka Halina Pawlowská přijede v úterý 11. října do MKS Mohelnice, aby divákům nabídla pořádnou porci humoru v pořadu nazvaném Banánová velryba aneb Show Haliny Pawlowské. Show o dokonalé ženě, dokonalém

muži, dokonalé lásce v podání naprosto nedokonalé manželky, milenek i matky.

*Petra Rosipalová*

**TOP STYL 2011**

*7. 10. v 19.30 h,* velký sál MKS. Módní přehlídka Lud'ka Hanáka a jeho hostů.

**KONCERT KPH – IVAN ŽENATÝ A STANISLAV BOGUNIA**

*10. 10. v 19 h,* sál ZUŠ, vstupné: 50 Kč, žáci zapojeni do soutěže KPH zdarma

**„BANÁNOVÁ VELRYBA ANEB... SHOW HALINY PAWLOWSKÉ“**

*11. 10. v 19 h,* velký sál MKS, vstupné: 195 Kč v předprodeji, v den akce 245 Kč

**VIRTUÁLNÍ UNIVERZITA TŘETÍHO VĚKU**

*12. 10. v 9.30 h,* klubovna MKS. Téma 3. semestru: Evropská unie.

**DRAKIÁDA**

*16. 10. v 14.30 h,* školní hřiště ZŠ Vodní 27, Mohelnice.

**POPELKA – Divadlo Pohádka Praha**

*19. 10. v 8.30 a 10 h,* velký sál MKS. Divadlo pro MŠ a ZŠ. Vstupné: 25 Kč

**VLADIMÍR MERTA**

*20. 10. v 19 h,* velký sál MKS. Jedinčný koncert známého hudebníka, publicisty, esejisty a spisovatele. Vstupné: 85 Kč

**MOHELNICKÝ TALENT A OSLAVY 28. ŘÍJNA**

*22. 10.* velký sál MKS, bližší informace na plakátech

**KONCERT PŘI SVÍČKÁCH COLLEGIUM MUSICUM**

*23. 10. v 18 h* Na pořadu Bach, Vivaldi, Händel. Velký sál MKS, vstupné: 60 Kč, děti a žáci zdarma

**KONCERT KPH – MARIE FUXOVÁ A ŠTĚPÁN KOS**

*29. 10. v 19 h* sál ZUŠ, vstupné: 50 Kč, žáci zapojeni do soutěže KPH zdarma

**Připravujeme:**

**JAK SE KROTÍ PRINCEZNA – DAP** Bednářová - 2. 11. 2011

**TRAVESTI SHOW –** Nový pořad: Screemers v proudu času - 4. 11. 2011

**MOHELNICKÝ KLUB RUČNÍCH ŘEMESEL –** paličkována krajka - 4. – 6. 11. 2011

**ŠACHY OPEN 2011 –** 5. 11. 2011

**SETKÁNÍ DŮCHODCŮ SIEMENS s.r.o. MOHELNICE –** 10. – 11. 11. 2011

**MOKAF –** 12. 11. 2011

**WLADISLAVSKÉ ŘEMESLNÉ TRHY –** 12. 11. 2011

**MÓDNÍ PŘEHLÍDKA VLASTNÍ TVORBY –** 12. 11. 2011

**KDYŽ TY, TAK JÁ TAKY –** JDO LOŠTICE - 13. 11. 2011

**LOUTKÁŘSKÁ DÍLNA –** 27. 11. 2011

**PATCHWORK –** vánoční ubrusy - 27. 11. 2011

**SVĚTLANA NÁLEPKOVÁ – „MILOVAT K SMRTI“ –** 13. 12. 2011

Upozorňujeme návštěvníky kulturních akcí v MKS a kině, že rezervace vstupenek, které nebudou vyzvednuty do jednoho dne před jejím uskutečněním, propadají **A BUDOU AUTOMATICKY UVOLNĚNY DO PRODEJE. Změna programu vyhrazena!**

Dopolední představení pro MŠ a ZŠ mohou zhlédnout i děti nenavštěvující předškolní zařízení (vstupné bude hrazeno na místě).

**V Mohelnici zahrají Ivan Ženatý  
a Stanislav Bogunia**



*Stanislav Bogunia a Ivan Ženatý na koncertě v Mohelnici v roce 2008.  
Foto: Petra Rosipalová*

V rámci Hudebního festivalu, který se každoročně koná na podzim a je pod záštitou Arcibiskupství olomouckého, kromě jiných umělců vystoupí v pondělí 10. října v 19 hodin v ZUŠ Mohelnice slavný houslový virtuos Ivan Ženatý a neméně slavný klavírista Stanislav Bogunia. *Petra Rosipalová*

Mohelnický zpravodaj. Měsíčník. Vydává Město Mohelnice, U Brány 2, 789 85 Mohelnice, IČO 00303038, DIČ CZ00303038. Evidenční číslo MK ČR E 12893. Redakce: Městské kulturní středisko, Lazebnická 2, 789 85 Mohelnice, tel.: 583 430 351. Šéfredaktor: Bc. Petra Rosipalová <rosipalova@mkmsdk.cz>. Redakční rada: předseda redakční rady: Ing. Antonín Navrátil <navratila@mohelnice.cz>, členové redakční rady: Igor Machálek, Pavel Nenkovský, Ing. Martina Wolfová. Vychází prvního dne daného měsíce a nese i jeho pořadové číslo. Uzávěrka: 20. dne ve 12 hodin předchozího měsíce. Výtisk zdarma. Tisk: Tiskárna Křupka Mohelnice. Nevýžádané rukopisy a obrazové materiály se nevracejí. Redakce se nemusí ztotožňovat s názory prezentovaných ve člancích dopisovatelů. Nepodepsané příspěvky nezveřejňujeme. V redakci jsou k nahlédnutí Zásady pro vydávání Mohelnického zpravodaje. Vydavatel neodpovídá za věcný obsah uveřejněných inzerátů. Za případné chyby se omlouváme.